滿洲報

(第三種郵便物認可大正十一年七月二十四日)　發行人 王平山　編輯人 金念曾　印刷人 金錫章

(本報價目)每月一圓三角、六個月七圓二角、全年十三圓八角、郵票不收(外國除日本郵稅外加)
(廣告刊費)一行二角起、地位特別加倍、以上俱以現大洋爲本位、日本及其他國即以日本金票爲本位

發行所 滿洲報社 大連市常盤町二十九番地
電話 編輯部(長)　經理部(長)　社長室
振替貯金口座(大連)

THE MAN CHOU PAO
29—31 Tokiwacho
Dairen, Manchuria

紀念號之二

昭和七年十一月二日

本報十週年紀念之回顧及期望

(華亭)

本報創刊以來、迄於今茲、忽忽已屆十週年矣、爲紀念十週年、發行紀念號、吾人回顧此十週年之歲月雖不爲不久、直不啻轉瞬之間、而其件事、歷歷在目、而深感光陰如駛過去之迅速焉、然此十週年中、本報所貢獻於世人者、即以純正之宗旨、不偏不黨之論調、於國際則主持正義、促進和平、於地方則提倡文化、開發產業、其他關於國利民福之一切、亦無不以靈通之消息、翔實之記載、以報告於世人之前、以故深蒙世人歡迎愛閱、幾乎風行海內、人各一編、莫不以先覩爲快、因之本報發行部數日多、報務日趨繁雜、元社址亦覺狹隘、不敷應用、於是採地基、興土木、費鉅額之金錢、經長久之時日、工事始克完竣、而今大連市中心點之五層高樓新社址、於本報十週年紀念亦同時落成、巍巍乎屹立於電氣花園之旁、從茲根基永固、事業益昌、吾人私衷自慰之餘、而撫今追昔、何莫非十年來努力之結晶、朝乾夕惕、唯日孳孳、艱難締造、苦詣經營、始克有如是之發達、然亦未嘗不是世人對於本報歡迎愛閱、力爲贊助之結果、今本報舉行十週年紀念、而對於世人之贊助、尤當深致謝忱、此後惟有倍前努力、務使之完成新聞之使命、以期不負於世人贊助之厚意、爲

夫本報賴世人之贊助、加以十年間之努力、已得有如是之發達、然由本報而推之於他、苟均能如本報艱難締造、苦詣經營、則事事未有不達到其目的者、語云有志者事竟成、欲達到其目的、要在堅其志、恒其心、而繼續努力耳、觀乎今日之本報與十年前相比較、言發達、則已發達矣、若由今日而更倍前努力、則將來再進一步之發達、乃屬意料中事、自勿待論、不過本報所期望之對象、雖已經十週年間之鼓吹、而一觀國際間現狀、則危機四伏、劍拔弩張、大有一觸即發之勢、豈本報之鼓吹猶有不力乎、抑國際間仍是爾虞我詐、爭權奪利、而野心未死耶、何幸、滿洲新國成立、施行王道、建設樂園於中日俄三大之間、作爲緩衝之地、則東亞之和平、自可永久保持、定能符合吾人之期望矣、若吾人所期之開發產業依然有未開發者、文化依然未臻十分發達也、則本報將繼續十年之後、竭盡棉薄、從事溝通東西之文化、務使世人盡登文明之域、振興地方之產業、以免利棄於地、如國利民福之一切、本報均當力爲提倡、而十年以來並未實現者、而一一實現之、則將來或能有符合吾人所期望之一日乎、

夫期望者、爲事實之母、不有期望、何有事實、不有事實、何以知其期望之實現、即如本報今日之發達、即十年前之期望、而實現之於今日者也、若夫今日之期望、則將來亦必至於實現、可斷言也、第吾人對於本報之期望、勇往直前、努力邁進、自無不實現之理、惟所期望於國民於世界者、本報雖盡宣傳鼓吹之責、至其實現則仍有待於世人之協同、而共圖之耳、於茲本報十週年紀念發行紀念號之際、爰述十年之經過、及將來之期望、幸世人垂察之、而贊助本報之努力、以求最後之成功焉、

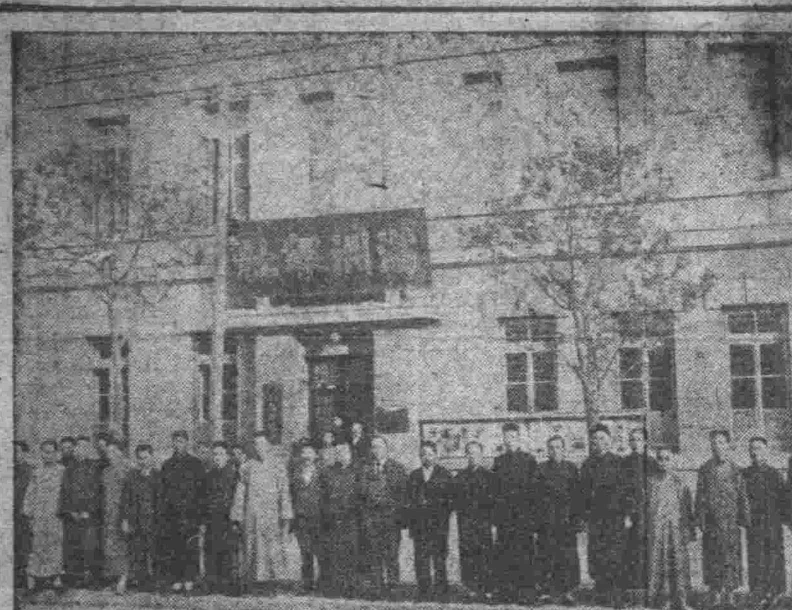

—本報在山縣通之舊館—

歐局與裁軍

(羅懷評)

美國名記者辛孟智氏、上月在美報發表一文、縱論歐局與裁軍問題的關係、以及英法各國縱橫翻闔的陣線、時人們覺得世界簡直返回到歐戰以前的局格、眞正痛心的很！我們對精神上促成這種現象的人們、不能不驚佩他左右世界人類幸運的影響的重大了！

洛桑會議對於歐洲合作的貢獻、無論怎樣—照現在看起來、是很輕微的—但是英法關係因此而轉向、卻是顯無疑義的、偶然說戰前英法聯盟時代、現在重新復活、雖然未免近於誇大、但是至少可以說、麥克唐納和赫里歐兩人的關係、很像羅迦諾精神在歐洲還沒有絕滅的時候、白里安和張伯倫兩人間的關係

英法兩當局的聯絡、和兩國政策的接近、其中在許多的原因、在個人方面講、麥赫兩人以前在歐局同樣混沌的時候、曾經合作成功、道威斯計劃的作成、就是他們的力量、國聯的新時代也是從他倆一九二四年一同出席日內瓦的時候開始

今春法國選舉之前、法總理達迪企圖恢復從一九二四年到一九二九年白里安時代的英法親睦關係、但是達迪沒有能夠達到目的、這件事大約與五月間他的選舉失敗有關、自從去冬以來、法國全國雖然有和英國拉攏的思想、這裏面的原因也是很明顯的、德國的希式拉運動迅速擴張、和法西斯主義逐漸增加的威脅、不得不引起法國的懼心、現在法國想聯英的原因、和歐戰前英國想聯法的情形、正是一般無二

同時英國也發生了很深切的變動、一九二九年工黨當政的時候、取消英法的親密關係、而有意以對德法兩國一律看待的方針、他們當時責備保守黨太跟隨着法國、亦步亦趨、這種方針很快的改變了法國方面的情緒、不久英法關係異常惡化、英國工黨政府以爲法國對德的方針、不公正而且有破壞性、法國對於英國贊助德方的計劃、認爲是對於他自己的安全的威脅、英法政治反目、繼以財政的難題、英法兩國政界和財界的人物、互相對峙、鬭爭的結果、第一個倒霉的是德國、第二個是英國、而法國方面也沒有得着絲毫的便宜、英法國家銀行對於去年奧國放款銀行的爭執、便是德英兩國經濟風潮的起因、最後英國被迫停止金本位、但是因爲全世界的經濟蕭條、後來法國也受着經濟方面的窘困

在已往三年當中、有一件眞理、重新得着了證明、路易喬治和普恩嘉賚爲了它、曾經有長時間的鬭爭、最後以法國的佔領魯爾、達到頂點、從實際上講、歐洲一切的和平進步、全要靠英法兩國密切的合作、反而言之、在兩國鬭爭的時候、從德國起、各國全要遭殃、但是這種鬭爭的結果、無非兩敗俱傷、因爲沒有一國可以勉强他國接受他的政策

不過英法兩國的目的、在許多方面是相同的、他們視是只想維持現狀的國家、他們並沒有併吞其他國家領土的野心、他們全想避免再引起戰爭、償付莫大的代價、結果並於雙方無益、而且在萊茵區域、英國已經用羅迦諾協定、擔保維持和約的現狀、給法國一種安全的保障、在地中海方面、雖然沒有特別的協定、但是兩國全注意、想避免現局發生任何的紛擾、義大利對於馬耳他島的野心、叫英國感覺不安、和義大利窺覷考錫加島、使法國、如出一轍、英國對於埃及的焦慮、等於法國對突尼斯、英國不願意義大利代法國統治突尼斯、扼守着地中海最狹的兩岸、英國遲早可以同意、成立一個地中海的羅迦諾協定、一方疏通法國、請他同意法義海軍均等、一方面削減義大利對法的威脅、並不給他任何眞正有價值的利益

大戰以後、英法兩國中間唯一的眞正障礙、就是英國不滿法國的對德政策、法國堅持着賠款方針、英方認這種方針可以妨礙德國的恢復、所以實際上英法很合作、但是在洛桑會議裏面、赫里歐徇從麥克唐納的勸導、遂行英國合理的輿論所希望的目的、結果竟然超出英國公衆的預料以外、英國對於法方政策的喧囂、因此而歸於沈寂

在這種情形之下、德國對於法方讓步、聯一些感激的表示全沒有、報紙方面繼續攻擊法國、並且立時正式的提出要求、以爲賠款問題旣經放棄、現在法國應該答應德國、允許他軍備平等、這種態度立時激起了英方的反響、漸漸的認歐洲復興和世界和平的障礙、是德國而非法國了、英國的輿論並且逐漸相信、想收回借在德國的債務、希望是異常的微渺

同時美方也有所動作、胡佛的裁軍提案、巴黎和倫敦雙方、全感覺不很滿意、因爲兩國的安全政策、全因此受着打擊、英國方面相信、他們現在的海軍、是按照國防安全的最小限度、是法國方面對於他的陸軍、當然也是一般感想、況且英國方面明白、他要求他的海軍在歐洲方面、要等於任何兩國合併的標準、所以對於法國的陸軍、作同樣的要求、不能加以非難

英國一方面雖然願意討論削減主艦和巡艦的大小、同大砲的口徑、以及禁止潛艇和擲彈機等等、但是他們並不情願討論胡佛所提的削減艦隊數額問題、如果麥赫二人在現在這種情形之下、答應贊同胡佛提議、他們全不能當政了、在今春裁軍會議開會的時候、英國很有意義的放棄一切要求數字削減的努力、而着重戰爭武器的限制、英國並不怕法國陸軍攻擊、他明瞭法國眞正的危險、是在萊茵河與阿爾卑斯山的那一面、法國既然順從英國賠款的意見、那末英法兩國在各方面合作的障礙、全然廓清了

英法關係的演進、不但爲柏林所蔑視、就是羅馬方面也不贊成、義外長葛蘭蒂的突然去職、一部就是爲此、義大利的外交方針注意想叫法國孤立、尤其是想隔離法國和英美兩國、在英美對法國的提議表示冷淡、並且反對他的方針的時候、義大利可以用和德國攜手的話、威脅法國、迫他讓步、但是英法一經攜手、法國就不怕德義妥協的威脅、所以英法攜手、這事是和義大利不利的、而且因此變成了義大利的孤立、而非法國的孤立、目下的情形就是這樣、法國在一方面維持着對於波蘭小協約和比利時的同盟、在另一方面又和英國發生密切的關係

相形之下、義大利的眞正同盟、只有匈牙利和阿爾巴尼亞、現在義大利環顧歐洲的局面、無從成立一種和法國相對抗的聯合、蘇聯除去保護自己的利益以外、是不願意和各國締盟的、他現在只恐怕人家去侵略他、並且沒有侵略人的計畫、而且義德兩國的法西斯黨員和共產黨是死敵、此外義大利在一方面雖然願意利用德國抗法、但是同時感受到德國的威脅、怕他和奧國聯合、義大利對於德奧聯合的計畫、必定要表示反對

現在合縱連橫的基礎、已經存在、倘然德國國家主義的反動、繼續擴張、他的外交政策、威脅着和平、那末戰前的協約國、不難恢復舊歡、在英國人民感覺法國方針可以障礙歐洲復興的時候、這種聯合是不會發生的、但是日前德國反成功了一種危機、而法國在洛桑會議席上卻充分表示和平的志願

美國對於這種新發展應當重視的、就是因爲這種發展成功强迫歐洲裁軍的障礙、近來在裁軍會議席上法代表保羅彭庫(現任陸長)和英外長西門搭當起來、反對美代表吉卜生和胡佛的提案、在洛桑的時候、關於戰債問題英法也有同樣的合作、贊助胡佛提案的是俄義德三國、而不是英法、但是關於債務的事件、義大利將要追隨英國的步驟、因爲義大利對於英美兩國、全有債務的關係

新近德國强烈的要求取消凡爾賽和約對於德國軍備的限制、因此轟動全世界的視聽、德國並且有退出國聯的恫嚇、在日內瓦引起嚴重的焦慮、因爲日本和義大利全有這種威脅、同時這種舉動促成英法的合作、根據胡佛計劃的裁軍運動、也失却了希望、在一方面、法國鑒於目前的德國情形、似乎不至於肯放棄他的軍備、在另一方面、英國似乎也不至於贊助德國强烈的政策、和美國携手、勸誘法國削減軍備

輪奐新居　十年令績

滿洲報社十周紀念弁祝　遷居之喜

臧式毅

滿洲報十週紀念

紀念十週　新邦喉舌　王道樂土　協和東亞

馳譽滿洲　宣示鴻猷　若爲置郵　無疆之休

財政總長 熙洽敬祝

滿洲报十周紀念弁新館落成

大报創設轉瞬十周木鐸振響遐邇實傳嘉業新館基固氣適規模鴻起輿衆不脛而走速於置郵竹苞松茂地據上游摛詞忭賀奉酒一甌前途發展壯哉滿洲

袁金鎧敬祝弁書

大連誌感

(篁)

余家居旅順、距大連百里、汽車往還、祇需一小時餘耳、旅順爲古戰塲、萬山起伏、殘壘滿目、以軍港要塞聞中外、大連新興商埠、船舶雲集、擴闊宏大、以經濟重地、舉凡風景之勝、其驚聳世人之耳目、非旅順所可擬也、余幼時、比肩負笈大連、舉凡聲光火電之利器、黃髮碧瞳之外族、皆習見之、不以爲奇、然以人事紛冗、未暇遠游邊徼、歸鄉日少、偶至大連、心怦怦然慨生山河今昔之感、作長日游也、今春在鄉、謁承金念曾先生之介、濫竽本報、或觀軍艦於東海口、或攬叢翠於南山、或掉舟虎灘、或賞櫻花於星浦、騁目縱情、極一時流連之樂、曉乎、大連一荒涼漁村耳、在東鄰經營之下、即變爲繁華之闤市、畫棟雕甍、鱗次櫛比、珍寶珠璣、光采耀日、錦繡綾羅、列肆紛陳、彼東鄰一島國、竟能飛揚海外、闢道路於山阿、植花木於周道、電火星流、車馬絡繹、氣象萬千、遠邁於前、回顧中國所營之商埠、何遂不如耶、豈其爲天之驕子、一天故縱之耶、不然、何以與工商耶、抑依舊假使大連今仍爲中國所統治、不知亦將淪爲荒涼之漁浦耶、此不待智者亦可喻之矣、茲值本報創立十週年紀念增刊、一同人等皆撰文以襄盛典、余不學不知所以言、因勉書居連之所感以塞責

中國行政訴訟法

京訊、立法院於二十二日上午八時、舉行第二百零七次會議、出席委員羅鼎史維煥等三十餘人、由邵代院長主席將行政訴訟法修正通過、全文如次、行政訴訟法第一條、人民因中央或地方官署之違法處分、致損害其權利、經依訴願法提起再訴願而不服其決定、或提起再訴願三十日內不爲決定者、得向行政院提起行政訴訟、第二條、提起行政訴訟、得附帶請求損害賠償、前項損害賠償除適用行政訴訟之程序外、準用民法之規定、但第二百一十六條規定之所失利益不在此限、第三條、對於行政法院之裁判不得上訴或抗告、第四條、行政法院之判決就其事件、有拘束各關係官署之效力、第五條、行政法院關於受理訴訟之權限以職權裁定之、第六條、評事除準用民事訴訟法第三十二條之規定外、具有左列情事之一者、應自行迴避、不得執行職務、一、曾在中央或地方官署參與該訴訟事件之處分或決定者、二、曾在訴願或再訴願參與該訴訟事件再訴願之決定者、第七條、行政訴訟之當事人得委任代理人代理訴訟、代理人應提出委任書、證明其代理權、第八條、行政訴訟因不服再訴願之決定而提起者、自再訴願決定書達到之次日起六十日內爲之、其因再訴願不爲決定而提起者、自滿三十日之次日起六十日內爲之、第九條、官署處分或決定之執行、除法律別有規定外、不因提起行政訴訟而停止、但行政法院或原處分或原決定之官署、得依職權或依原告之請求停止之、第十條、提起行政訴訟應以訴狀爲之、訴狀應記載左列各款、由原告或代理人簽名蓋章、或按指印、其不能簽名蓋章按指印者、得使他人代書、由原告或代理人記明其事由並簽名、一、原告之姓名、年齡、性別、籍貫、職業、住所或居所、如係法人、其名稱、事務所及代表人之姓名、年齡、性別、二、有代理人者、其姓名、年齡、性別、職業、住所或居所、三、被告之官署、四、再訴願之決定、五、再訴願之陳述、六、證據、七、年月日、第十一條、行政法院審查訴狀、認爲不應提起行政訴訟或違背法定程序者、應附理由以裁定駁回之、但係訴狀不合法定程式者、應限定期間命其補正、第十二條、行政法院受理行政訴訟、應將訴狀副本及其他必要書狀副本、送達於被告、並限定期間、命其答辯、第十三條、被告應提出答辯書副本、行政法院應將答辯書副本送達於原告、第十四條、行政法院認爲必要時、得限定期間命原告被告以書狀爲第二次之答辯、第十五條、被告官署不提出答辯書、或不派訴訟代理人、經行政法院另定期間、以書面催告、而仍延置不理者、行政法院得以職權調查事實、逕爲判決、第十六條、行政訴訟就書狀判決之、但行政法院認爲必要、或依當事人之聲請、得指定期日、傳喚當事人及參加人到庭爲言詞辯論、第十七條、當事人及參加人於爲言詞辯論時、得補充書狀、或更正錯誤及提出新證據、第十八條、行政法院認爲必要時、得傳喚證人或鑑定人、證人或鑑定人、有民事訴訟法第二百九十條第二百九十九條或第三百一十一條情形者、關於科罰之處分、由行政法院裁定之、第十九條、行政法院得指定評事或囑託法院或其他官署(未完)

十載操觚回憶錄(二)

(念曾)

滿日漢文版之發行、自而春而夏、忽已半載有餘、至民十一年七月廿四日乃告停止、本報—漢字日刊滿洲報—即繼以誕生、余是日適到社、作一創刊之詞、屬稿匆匆、文詞草率、其後偶翻閱及之、爲之抱愧不置

本報此時內容、爲一大張共四頁、第一頁爲社說、專載讀者論壇、國內要聞等項、第二頁爲電報要聞及大連新聞、第三頁爲東省各地新聞、第四頁、則廣告也、至是滿洲報已具雛形、較諸漢文版一切均治於一爐、已屬稍有眉目、在此時代之工作、爲大連各界所注意者有兩事、一爲繼續揭載大連華人中傑出人物之歷史、用意所在、蓋欲於表揚奮鬪成功者之中並使繼起青年、聞風自勵、有所矜式、一爲大連華商公議會會長選舉、一時投票者之踴躍、亦不多見、在本報周年以內、預測選舉之結果、商會屆期選定之會長揭曉、果與預測無異、由此可見本報在初期、確能代表民意、是時仍與滿洲日日新聞同在東公園町同社發行、漢文日文兩報、均由西片社長統率、日向發展之途前進、漢文之本報既已不復爲滿日漢文版、即爲另一獨立之報紙、故內部一切、自是漸加擴充、增延白潔忱君入社、以白君爲編輯長、並以余負主筆之名、編輯部陣容爲之一新、未幾、宗鴻君范君相繼退社、森氏亦他就、易大谷君代其職、大谷君爲上海東亞同文書院出身、未及久於任事而去、太原要氏即入社、太原主幹善華語可作漢文、於編輯方面、亦有經驗、編輯既如此更新、經理方面則以橘支配人擔當一切、橘君沉著有才幹、措置裕如、並以遲延延君任理事、頗爲努力、推舉報紙接洽外交甚爲努力、今日以理事兼任經理各社事、宜之曲太川君、其時方在社里爲本報努力、無何亦即入社

(未完)

本報啓事

本報今日發行之創刊十週年紀念號共爲三大張

祝創刊拾周年

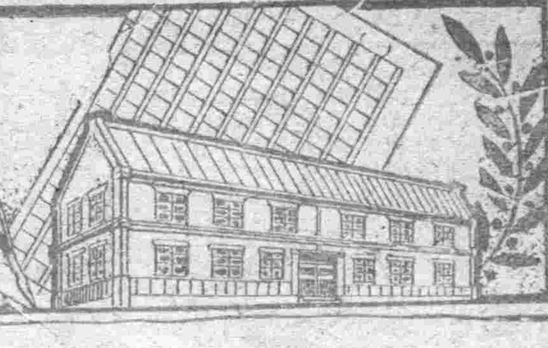

參議府議長
軍政部総長
東省特別區長官

張景惠

大滿洲國

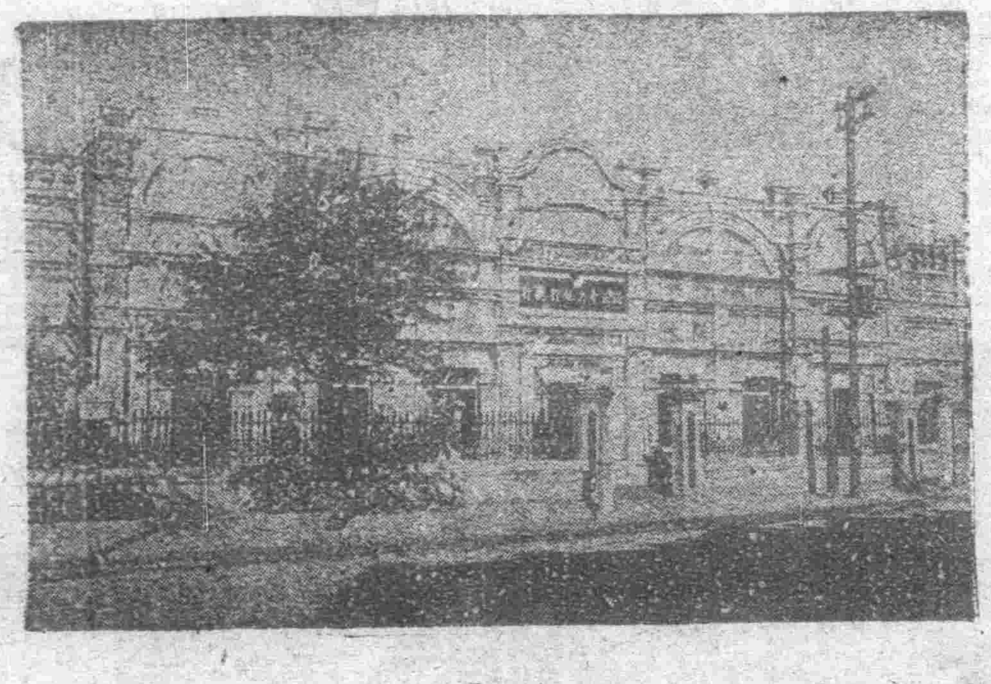

中央銀行

將與日軍開始交涉
叛軍忽積極行動
在富拉爾基第一線已起衝突
舉全力衝齊齊哈爾

將於俄領馬次葉夫斯克牙地方與日軍直接交涉之蘇炳文不知因何其態度又變竟將東鐵西部線全線叛軍之全勢向齊齊哈爾移動三十一日早朝張殿九軍在富拉爾基方面之第一線與日軍起有一大衝突　一方樸炳珊亦意爲齊齊哈爾日軍守備薄弱又兼信蘇炳文之嗾使以五千兵力自拜泉向齊克線泰安鎭開始攻擊　日軍當即對之講求臨機應變之處置但於直接交涉在邇之際蘇炳文忽出以亘全般之積極武力行動頗堪注目云（一日哈爾濱專電）

蘇炳文始終企圖奪回齊齊哈爾　樸炳珊亦與其他叛軍取有密接連絡脅迫日軍之後方而張殿九之部下全部集於嫩江對岸擬尋隙渡江日軍現列砲於飛行場與之對峙中（一日哈爾濱專電）

出現於齊齊哈爾
即赴富拉爾基
美記者欲見蘇炳文
即前會馬占山之史其爾

於六月下旬會見馬占山並發表會見錄使中外捲起衝動之紐約泰晤士記者史其爾氏今次爲會見蘇炳文於三十日又飄然在齊々哈爾出現々已準備完畢赴富拉爾基矣因有曩昔之事故對該氏此次之行動皆非常注目（一日齊々哈爾專電）

蘇俄派救援車
運送日僑婦孺赴海參威

廿九日釋放之日僑百二十名已赴馬次葉夫斯克但該地爲一寒村收容不便因此蘇俄政府已派出食堂寢台連結之救援列車待此車到後即乘之赴海參威歸往日本內地云（一日東京專電）

川戰無新變化
傳劉文輝已離開成都

南京訊、重慶二十八日電、一、此間軍事當局、接劉文輝二十五日電稱、該軍自動放棄遂寧潼南各縣、以爲力求和平避免內戰之表證、各部如再進逼、致川局糜爛、生靈塗炭、本軍不負其責、又電、劉文輝電楊森劉存厚稱、敵軍已將遂寧潼南各縣完全讓出、請各友軍派隊接防、藉弭戰禍、二、劉湘照北伐軍出發時辦法、組設戰地委員會、凡戰地民財各政均由該會直接處理、權力及組織範圍、均甚擴大、二十

南京訊、成都來電稱、二十六日劉湘軍向永川屬大安場石廟場猛攻、劉文輝部鄧彰兩旅扼險固守、激戰終日、劉湘軍不支潰退、江津方面劉湘部穩旅、一度入城、旋爲劉文輝部張清平師由貞武場抄襲、穩旅被截數段、李成發一營、被困城內投降、重慶來電稱、劉文輝確已離成都、田頌堯劉存厚維持地方治安、傳劉係往瀘定一說赴前線、現遂寧潼南江津先後爲劉湘軍占領後、永川之劉文輝軍已無法再守陣地

上海訊、劉湘二十六日電駐滬代表云、川中情形、自田劉兩部二十二日在省衝突後、本軍戍屬、亦有二十四軍侵入、湘因勢危迫、乃於二十三、四兩日通電、隨入軍事範圍、幸王師二十五日克潼南、潘師克江津、現在前進中、至川北方面劉積之出兵兩師、由劉邦俊率領、經營山到順慶、田部會同楊李羅等部於二十四日克遂寧、川中軍民含憤已久、一經發洩、不約而會者比比皆是、我軍到達地點、人民歡躍、如飲甘露、川中實情、大有揭竿提秦楚甲兵之象、正非京滬一般擬議評論所能想像、似此情形、解決期間、爲日甚短、於外交既無影響、於地方少騷擾、又謂至各部將領通電內云、舉總副司令、皆係一時憤激之論、豈能實行、致碍統一、又電云、我軍王纘緒師、二十五日佔潼南、楊李羅田等部同時佔遂寧、潘文華師二十六日佔江津、現各軍正前進追擊中、是役潼南用包圍而成功、江津全以艦隊強進南岸、擊毀江邊敵之堅固陣地、掩護步兵渡江、飛機轟炸於空、致敵無對抗方法、不能不退、故能以小部隊而敗大敵云

川戰之文電

重慶航空快訊、川戰發動迄今兼旬、各方形勢如何、似尚未到開明之域、自唐式遵等九十四將領發出文電、提出治川綱要十六條後、反劉文輝戰線、似覺趨於一致、但實際觀察、各方之調動部隊則有之、而整個態度、加入何方、則多模稜、即以順慶戰事而論、李家鈺羅澤洲兩部轉戰十餘日之久、亦日有宣傳、但實際出動者並無其人、駒因田各派部兵四旅、準備向進、而田軍大部又到太和鎭地方、劉文輝始令放棄順慶集中遂寧、於必要時、再放棄遂寧、固守資內、現江津永川之二十四軍、仍與二十一軍相持於原有地方、未越雷池一步、其所以然者、蓋內部尚有不少之文章也、劉湘楊森、劉存厚、鄧錫侯、田頌堯等、均於日前先後通電表示接受「治川綱要」願意遂（寧）會議、而田之覆電中有一而不是之徒、但爲發展個人之野心、不惜斷全川之命脈、因之虞詐成風、信義掃地、蔑視公民之福利、力尚徇私之競爭、以致紀綱蕩然、政治敗壞、對人民則極端搾取、而士卒不免飢寒、對建設則一意杜藏富源、半歸私囊、斬絕黎庶之生機、杜塞智材之出路、農村破產、民命倒懸、喊蕩至今、軍民交困、長此不變、竊恐不出三五年、社會全體、必有崩潰之變、吾川不蹈江西之覆轍、亦將演蜀碧之悲劇、尤爲慷慨激昂、實係對劉文輝而發、不過劉文輝田頌堯、因防地接壤、而成都局面、因鄧錫侯之從中斡旋、尚呈平靜狀態、至九十四將領之文字宣傳、則尚有兩電、爲吾人所注意者茲誌如次

△反劉文輝電　國急、重慶劉督辦甫公、成都田軍長頌公、鄧軍長晉公、廣安楊軍長惠公、綏定劉督辦積公、均鑒、前上文電、諒蒙俯納、川局統一、從此可期、凡屬川人、應同慶幸、獨省主席兼二十四軍長劉文輝、以其不利於己、而又無正當理由提出反對、且作惡太多、中情虛怯、欲假武力、尼其進行、日來順遂一帶、該軍又增多兵、布防守隘、如臨大敵、更向家鈺澤洲加緊攻擊、進逼營武、道路不通、民情恐怖、似此情形、不惟衆所切望之遂寧會議、無從開幕、即諸公欲制止其戰事、勢亦有所不能、竊文輝重權輕義、性素猜狠、在個人非載福之器、在國家非任重之材、自隸以行、好用心機、因緣時會、操縱兩端、遂有今日之勢、彼據地半省、經濟極充、苟知自足、翻然改圖、爲四川求辦法、爲人民謀福利、川人未嘗不宥其既往、聆其將來、乃彼自任省主席、對於治川大綱大治、從未提及、而於分化他軍、收買隊伍、稱制部屬、强爲奴用、則又自詡多能、言之津津、道之藹藹、其之分遣無賴、陰謀暗殺、嗾使張類、擾人防區、花樣極多、變法層出、凡足以使人心不安、擾動局勢者、靡不應有盡有、彼多行不義、早爲衆矢之的、不思痛改前非、潛弭禍患、更挾其日暮窮途之武力、藉名國防、加倍搜刮、家奴養子、偏據要津、弟兄姪叔、橫行廛市、川西南田連數縣、成都市甲第成街、銀行廣設於蓉渝、商號滿佈乎防區、石崇金谷不足比其豪、鄧氏銅山無以擬其富、此外叛上作亂、及害鄰、種種惡跡、不可枚舉、事實俱在、皆可覆按、從來貪婪刻毒、病民誤國、未有如斯之甚者也、嗚呼、異哉、不圖於二十世紀民治發達之時、青天白日旗幟之下、乃有此不識時務之愚頑、禍川禍國之盜賊、式遵等前擬治川綱要時、往還商權、已預料文輝必爲此大政策之破壞者、顧以聖人爲政、原不絕人向善之心、式遵等於文日通電時、對於文輝尚復曲予涵容、隱示微意、冀其或有悔悟、今果怙惡、故違衆意、是彼已自絕於人、並一線之希望、一併斷絕矣、語云、蝮蛇在手、壯士斷腕、伏望諸公、勿再姑息、立制止強暴、一面轉請中央、將該文輝革職嚴辦、刻期實施、一面仍依據前呈綱要、以除禍根而奠川局、臨電惶切、伏維昭鑒等語、特以奉聞、尚望一致聲援、以制強暴而弭禍亂、川局幸甚、二十一軍師長唐式遵、王纘緒、王陵基、范紹增、潘文華、司令蔣逵、劉炳勳、藍田玉、陳蘭亭、穆瀛洲、魏楷、旅長饒國華、楊國禎、王澤濬、劉光瑜、許紹宗、李樹藩、張邦本、孟浩然、周紹軒、廖開孝、范楠軒、何繩武、廖澤、范子英、郭勳、二十九軍副軍長孫震、師長董宋珩、曾憲棟、羅澤璵、王銘章、黃正貴、司令李煒如、劉漢雄、何德隅、楊傑、旅長袁如驥、楊哲遠、羅紹林、稅梯青、曾啟戎、胡開瑩、廖剛、謝樹常、秦奎元、鍾炳離、邢季卿、劉鼎基、田澤孚、王萬焜、楊選福、葉濟時、馬光、二十八軍師長陳鼎勳、黃隱、馬織智、旅長楊秀春、陳離、周世英、劉乃鑄、謝無折、刁世傑、劉高槐、李樹華、游廣居、孫賢頌、王世俊、饒光裕、旅長龔渭清、二十軍總指揮陳孟群、副指揮香德壽、任顯榮、師長包晚南、雷鴻藻、旅長楊漢忠、夏爛、楊漢域、李朝信、高德周、劉治國、稅古、熊昌楠、楊忠修、張晉昌、司令黃鸝、川陝邊防督辦署師長劉邦俊、司令廖雨辰、旅長余光武、張烈光、劉耀武、汪龍泉、旅長邊防軍總司令李家鈺、旅長李青廷、敖向榮、李宗舫、陳紹堂、李注東、二十三師長羅澤洲、旅長熊玉璋、吳盛卿、同叩

△推戴劉湘電　國急、重慶劉督辦甫公、潼川田軍長頌公、孫副軍長德操、成都鄧軍長晉公、廣安楊軍長惠公、綏定劉師長肇乾、營山李總司令其相、鈞鑒、竊省主席兼二十四軍軍長劉文輝、欲以武力破壞川局統一、人計已於洽電縷陳、該文輝近更遣將增兵、節節進逼、達於川東西北一帶、民心恐怖、已極點、來蘇之望、正若雲霓、情急勢迫、絕非空言所能消弭、式遵等同仇敵愾、志切請纓、謹此公推劉督辦甫公爲國民革命軍川康綏靖總司令、兼第四路總指揮、田軍長頌公爲副司令兼第二路總指揮、孫副軍長德操爲副指揮、鄧軍長晉公爲第三路總指揮、楊軍長惠公爲第一路總指揮、李總司令其相、劉師長肇乾爲副指揮、並請諸公刻日就職、誓師制止川亂、一面呈請中央速頒明令、將該劉文輝撤職查辦、以懲禍首、而奠川局、式遵等誓矢忠忱、絕對服從、此獠不除、義無中止、無任環甲待命之至云云（十月廿三日航寄）

陳獨秀已解送法院
軍何曾行傳見
陳表示與鄂贛共匪無關
對外交問題仍主張聯俄

南京訊、陳獨秀彭述之解押軍部軍法司、業經數日、當局以陳彭兩犯、既非現役軍人、而犯罪地點、又核與危害民國緊急治罪法第七條、前段規定不合、當不屬軍法司法範圍、於宥（二十六日）晨解送江寧地方法院、以便將來轉交蘇高等法院、公開審判、有（二十五日）午後三時、何應欽曾在軍部傳見、何詢陳主持共黨反幹部派活動情形及政治主張、陳無何表示、歷時許仍還押軍法司、該司遂於今晨移解江寧地方法院、陳態度安閒、手攜黨義書籍數本、彭因嗽頗呈疲憊之狀、陳等至江寧看守所、由所長龔寬送至犯人病室一號房、即前牛蘭所居者、室中設行軍床洗面架、椅橙等、頗爲清潔、光線亦好、陳語記者、余病稍痊、精神尚疲乏、已二十年未到京、建設與商業勝昔百倍、國難時仍能努力、深爲國家前途慶、余案係政治問題、亦是學理問題、開審時無須請人辯護、況余係窮措大、亦無力請人辯護、陳現時每日閱中央軍校所出刊叢書云、

南京訊、江寧地方法院訊、陳彭係寄押性質、逮捕時所搜文件、全部移交蘇高等法院、由檢察署偵察事實、審議犯罪行爲、然後提起公訴、再定期審訊、陳到京後大罵滬捕房虐待、謂蠻不講理、非加緊收回租界不可、到京後一切均好、

南京訊、何應欽有（二十五）日曾傳陳獨秀至軍部會客室談話、何詢陳贛鄂共黨暴動行爲、是否與彼有關、陳答各處共匪行動、均由幹部指揮、與本人毫無關係、詢以對日問題、陳謂以國際情形觀察、仍須聯俄方能有利、英美及國聯、未必能助我到底

劉軍調河南時
使張軍接防
蔣之提案韓已拒絕
双方關係愈趨惡化

蔣介石極不滿韓復渠之態度於移動自派軍隊同時一方又派遣時提出調劉珍年軍於河南同時使張學良軍一師接替駐防之最後案　但韓復渠以已爲山東主席而不能統馭山東全部　認爲奇異而加以拒絕　因此双方之關係不覺又深一層惡化（一日南京專電）

韓軍退至濰河以西
劉軍移駐省外
山東政權皆由韓統制
膠東駐防亦歸韓分配

中央代表與韓復渠在濟南協議之結果進至芝罘龍口膠東以及包圍掖縣之韓軍至十一月八日皆撤退至濰河以西劉軍則依中央之命移駐省外山東政權一皆歸韓統制膠東防亦歸韓分配指揮云（一日青島專電）

日意見書如期送到
理事會亦延期
因事務準備上關係
於本月廿一日開會

審議中日紛爭之國聯理事會預定於十一月十四日開會然日本之提出意見書時期多少遲延亦未可知即最近國聯事務局總長向長岡代表詢問日本政府之意見書提出時期時代表答稱日本至十四日開理事會時或可趕到但國聯部內皆以日本意見書即十四日送到而於事務局方面準備一週甚有關係結局尚按理事會議長之權限使理事會延期一週間於十一月二十一日開會云（一日內瓦專電）

孫科有代表到漢
三全會將入京
將任立法院長兼中政會常委

漢口訊、孫科方面近有非正式代表來漢、二十五日到達、尚未見當局、蔣孫合作趨勢近有進步、惟孫方亦否認將出長行政院、大約將以立法院院長兼中政會常委、三中全會孫將入京一行、目前焦點在孫宋是否能合作、因過去意見頗有出入

南京訊、二十六日晨中政會臨時提議、討論要案、一、宋子文提議、陳銘樞迭請辭交部長、黃紹雄因內政部紛不克兼顧、調朱家驊長交、所遺教育部長、職特任翁文灝繼任、議決通過、二、朱家驊、褚民誼、曾仲鳴等九委員提議、請組織接收愛國救國防等各種捐款總匯機關案、況議推居正、陳果夫、周啓剛、朱家驊、石瑛、葉楚傖會同財政部代表籌商具體辦法、三、立法院建議、飭財部迅速擬銀行兌換券發行法、及中央銀行法、送院審議、決議交財政、法制、經濟三組審查、由陳果夫召集、四、蒙藏委員會呈請准予參加河套寧夏墾殖調查團工作、俾與鄂爾多斯各旗及阿拉善旗易與接洽、通過、准派諳習蒙情者參加、五、參謀本部呈稱、水上標識與國防飛機潛艇戰術關係至鉅、現值收回航權之時、依法應改由交通部主管、決議付審查、六、監察院呈、監委劉我青等、請促國府早日成立戒嚴機關、俾得行職權案、決議國府速成立戒嚴委員會、七、加推吳敬恒、李煜瀛、褚民誼、楊虎城、王應榆、辛樹幟爲建設西北專門教育籌備委員、八、追認國民政府准國際聯合會行政院代表顏惠慶辭職、並改派顧維鈞繼任

謝介石就歸途
乘船由神戶出發

謝介石一行搭乘一日正午出帆之亞美利加丸于多數官民歡送裏自神戶出發就歸國之途矣（一日神戶專電）

新京總領事館
長春日本總領事館改稱

據外務省一日發表告示云茲將長春日本總領事館改稱新京帝國總領事館云（一日東京專電）

海軍一二次補充
決自明年度着手
工費定爲四億六千萬元
得有成案提出於大藏省

海軍側鑒于時局本諸倫敦條約缺陷補充計畫將第二次補充分提前一年決定自明年度着手首腦部之愼重審議漸得成案已提出于大藏省矣右補充計畫可救濟中小商工業者及防止熟練工人之失業自八年度至十一年度其工費爲四億六千萬圓（昭和八年度爲一四千三百九十五萬圓）該計畫案之大要如左

一、艦艇建造

一、航空母艦八千噸級一隻

巡洋艦五千五百噸級二隻

驅逐艦一千四百噸級七隻

潛水艦（大小各級）六隻

敷設艦五千噸一隻

其他掃海艇水雷艇若干

右建造費爲三億六千萬圓

初年度四千二百十萬圓

二、航空隊五隊增設費爲一億圓

初年度二百八十五萬圓

倫敦條約缺陷之大部分已得補充其餘剩部將於十二年度以後第三次計畫案時再要求經費云（一日東京專電）

戴傳賢石青陽談
解決川亂方針
反對用武力盼川人激悟
將邀川籍中委商擬綱領

南京通訊、還來川戰日急、戰線延長至四五百里、中立將領、均先後牽入漩渦、烽火連天、川民將無噍類、長此以往、不特搖動西南、且將影響國際視聽、昨日中央政治會議時、特推請中央委員戴傳賢、石青陽負責召集熟知川情之中委、及旅外籍要人名流、共商治川綱領、及一切戰方法、以供中央參考、記者特於昨日分訪戴石二氏作如左之談話

△戴談　川省居長江上游、地勢險峻物產豐富、有天府之稱、而積之大、人口之多、均甲於全國、苟能力圖振作、不事鬩牆之爭、則舉全川之力、以服從中央、中央當倚榮臻健全、以建設地方、成績或已有可觀、乃不此之圖、反日益加厲、互相水火、至以兵戎相見、言念及茲不勝扼腕、余對川事素頗關切、歷年一貫之主張、仍在川人之大澈大悟、共立信仰、凡事期其求諸人、不如求諸已、意志不一、則行動參差、以七千萬衆、而無一致之信念、一切盲動、其影響國家社會非淺鮮、余以爲治川之道、不外文武兩道、文者專指政治方法、武者純爲軍事力量、民國十七十八年間、中央對於川局雖不乏主張武力解決者、然余則始終爲一反對此種主張者、因川軍隊現已有槍三四十萬枝、各縣團防槍枝亦不下數十萬、若再以武力解決川事、徒再增加多數之槍枝、武力既不可恃、救川之道、惟有努力實現民國十七年中央宣布之治川綱要而已、猶憶民國十年前川人亦如此、嗣人談及川事、必先爲黨奮鬥爲黨犧牲、至今猶余聞川戰爆發、悲切之餘、亦一笑、此一笑中、寓有無數之感喟、往者已矣、來者可追、無他術、惟望川人大悟、一致敵大信仰、服從中央、奉行法令云云

△石談　自川戰爆發、痛心疾首不可終日者、豈僅吾川人、凡屬血氣之倫、稍知國難者、莫不一致川擊、蓋國脈如縷、不亡幾希、稍有國家觀念民族意識者、救亡不暇、何忍自相煎逼、還來戰事益烈、和平殆已絕望、中央眷念西南、重視國防、此種自促滅亡之內戰、實不容再事擴大、本日中央舉行政治會議時、推定戴先生召集熟知川情之中委及旅外川籍要人共商治川綱要、明後日戴氏即將召集本人及其他中委、詳擬具體救濟之方案、此次本人赴滬歡送汪院長時、留滬川籍中委張群、熊克武、楊庶堪、黃復生、黃季陸、謝持及監察委員謝无量、中央公懲委員會委員李伯申、與本人均有數度之商榷、結果均着重先行停戰、再按中央所定綱領、逐步做去、總期於事實上、不再蹈空言之弊、現已推楊庶堪、謝无量、李伯申、會通一、起草辦法、交中央政治會議審議、總之最近期內、中央將各方意見集中後、自有一妥善辦法云

有吉公使歸日
預定於八日起行

有吉駐華公使爲與政府商議重要事項豫定於八日自當地出發歸國云（一日上海專電）

松岡滯俄三日
與俄外交當局有所懇談

松岡代表預定於三日抵莫斯科滯留三日間其間當與俄外務當局有所懇談云（一日莫斯科專電）

襲擊調查團陰謀發覺
上海工部局逮捕暴漢團

據十月二十一日工部局巡查所逮捕之二十名暴漢團身邊發見炸彈於投至宋汪私邸爲同一形之點更發覺可驚之陰謀即一團受人嗾使計畫於調查團一行來滬之際加以危害但因警戒嚴重未能下手現正嚴探其背後之爲誰何云（一日上海專電）

日憲兵司令部
移京已完畢
宿舍開始公辦
暫假吉長職員

關東軍憲兵司令部因全滿府業經移至新京該司令部奉令亦須移京以資辦事便利故橋本憲兵司令官特於日前帶同多數之幕僚乘搭專車全部移來京師暫假中央通吉長職員宿舍開始辦公據聞憲兵司令部內部業經組織安置完善新京將來之善政諸待設施中人民亦爲感頌云

大連市商會啓事

敬啓者敝會原用華商公議會名義沿行已久似與各地商會性質同而名稱則異殊有改易必要故敝會迭經董事會協議擬將大連華商公議會改稱爲大連市商會一案復經召開全體會員臨時總會提出付議詢謀僉同滿場一致贊成通過決議由十一月一日實行改稱大連市商會名義等情各在案除呈報並分函外合將改稱施行日期特此聲明週知

靖安游擊隊續招新兵簡章

一、宗旨　以靖安奉天省爲宗旨對於全省之安寧力謀保持而作隊員之實習並訓練爲塊充世界模範軍人

二、應考者須備下列各項
一、年齡　十八歲以上二十五歲以下
二、體格　身體強壯素無宿疾並無嗜好者
三、學識　高等小學畢業或具有同等學力者
四、身家　身家清白
五、心性　具有改革及創造精神並有犧牲性者
六、考驗　（一）身體檢查（二）口試
七、保證　須確有商家圖書保證（殷實住戶兩家保證亦可）但須該管分所證明住址

三、待遇對於衣食住各項如下列力謀改善從優
一、被服　有彩具軍服二種軍服分平日演習軍服及各季外出服裝等均由本隊供給
二、食膳　由本隊供給適合衛生之食料及本省人素食之食品
三、津貼　訓練期以三個月間除衣食住外每月支給現大洋八元自第四個月起每月支給十元
四、任用　對於成績優秀者隨時提升

四、考期　每星期六

五、報名　每屆考期親至本司令部報名可也

在奉天　靖安游擊隊司令部啓

瀋海鐵路全線恢復營業廣告

爲廣告事查本路全線除梅河口沙河間二二四公里木橋外已次第修復定自本月二十六日起客運延至朝陽鎭二十七日起延至西安並承運行李包裹（每件以六十公斤爲限）除瀋梅間加掛二等車及食堂此外其餘區間暫只發售三等客票並以沙河迤西二二四里木橋尚未修復所有瀋陽梅河間與梅西支線往來旅客均須在該處徒步聯絡海龍朝陽口與梅西支線往來旅客改在沙河站換乘至於貨運暫於瀋陽梅河口間各站辦理特此廣告

瀋海鐵路保安維持會啓

瀋海鐵路保安維持會通告

爲通告事查元帥林車站位居僻陋旅客寥寥爲節省公費計定自十月一日起改爲簡易車站遇有旅客准在車上收售票客不收手續費除一、二、五、六、二十二等次旅客列車外其他列車均不停止特此登報週知

長春中國銀行信托部招人承買油房機器房屋廣告

敝行信托部受人委托出售油房機器房屋全部坐落長春下九台該房屋建築與機器裝置均不及三年有願承買者請向長春敝行信托部接洽可也

遺失聲明

敝人在大連交通銀行開立活期第二百四十九號存摺計大洋六百七十六元日前被竊遺失除向該行掛失外特登報聲明此項存摺無論落於任何中外人手一概作廢

林讓之啓

緊要聲明

啓者敝人自本年四月一日接兌東方汽車材料公司以來對於修理部修理事業早經兌出與敝人無關本公司營業往來及銀錢出入除經敝人蓋章簽字外概不負責恐未週知特此聲明

奉天大東方汽車材料公司經理人

傅祥巽謹啓

感謝山左孫秉卿大國手之仁術

啓者小女患溫病傳經腹痛足腫危在旦夕中西醫士均告束手經同人介紹孫秉卿先生診治服藥三劑立見回春又敝親王得安咳嗽吐血勢甚危急亦經先生完全治癒誠爲不可多得之妙手謹此誌謝藉作介紹（醫寓省城同利生藥店）

奉天純益繅織公司經理　何麟閣謹啓

聲明出號

本行梁君廣運字德堯今有高就業已退職嗣後對於該君勿論有何行爲敝行不負責任恐未週知特此聲明

大連市武藏町七〇番地

中山洋行

電話三三二六番

滿洲報奉天分社

奉天商埠地、十一緯路（馬路灣）

電話（滿）四二一四番　（日）四二六一番

美大選期迫近 政戰益熱化

民主黨收取選舉費 共和黨暴露其內情

自威爾遜氏以來雌伏十五年之民主黨將一躍再登白宮乎胡佛之人氣仍盛依然由共和黨維持政權乎此大總統選舉戰已迫近一旬美國現已投入白熱的政戰之漩渦中 以選舉期近民主共和兩黨皆力作選舉戰之準備於三十日共和黨全國委員對羅斯福派選舉運動者爲釀大總統選舉運動費 民主黨乃以國防問題爲餌從國內船舶業者收取選費事已公表暴露其內情之聲明書矣（一日華盛頓專電）

日本將在國聯 宣揚遠大抱負

中日紛爭有八分樂觀 國聯消息通間之意見

國聯各國之空氣對日雖依然不能云爲好意的惟對中日紛爭問題已不重視則爲事實隨而以日本言之有務避免挑戰的態度之必要消息通間以日本在意見書中關於自衛權問題及滿洲國建國之經緯對李頓報告書徹底的與以反駁勿論爲必要惟在理事會後總會對此等個々之問題將務避却日本將說明承認滿洲國之基點爲期確保滿蒙之權益及國防之完固除承認滿洲國外別無他法以此反問作無責任空論之中國側宜傳日本首以置力點於將來政策而勿作問題以對報告書若逐一予以反駁其結果却有爲中國所乘之虞故已決不徒作議論必從遠東和平大局而宣揚日本遠大抱負之意見處於此間之國聯將出有何等之具體的解決策云故中日紛爭之前途已有八分樂觀日本代表部待松岡代表之來日內瓦愼重協議對理事會議總會對策後將作最後的決定故日本對將來之會議已抱有確能打開此外交上空前之難局之確固不動之信念而待開會矣（一日日內瓦專電）

蔣由漢乘艦來湘 並將赴贛督剿

豫鄂皖未了事宜劉峙主持

南昌訊、蔣行營決遷贛、聯絡閩粵贛總部、肅清各匪並貫徹三分軍事七分政治主張注重政治、消弭隱患、行期約在下月初、兵站總監部第一批人員今可抵省、定爲部址之合同巷道遙別館、業經軍政部特務團醫務所騰出

南京訊、宋子文二十七日未等飛滬、二十八晨七時偕劉瑞恒等飛滬、在機場語人、此次國聯大會重要、汪臨行前、來請其赴日內瓦一行、協助三代表進行一切、汪允國聯大會閉幕時、趕往幫助、財部採納民食會議決議案、由各銀行放欵內地、供給農民以資救濟、宋稱、不久將在滬召集銀界代表、討論辦法平米徵收進口稅率、財部尙在擬訂中云

南京訊、長沙電、（一）蔣二十七日由漢乘艦來湘、二十八日下午可抵岸何健派科長維鐵籌備歡迎行轅設國術訓練所內、並率黨政軍領袖各界代表迎迓、（二）此間盛傳將擬任何鍵爲兩湖綏靖督辦省府主席由劉建緒繼任說又訊、軍息、蔣定三十一日由湘返漢出席四省公路會議後赴贛督剿、豫鄂皖三省未了事宜、交劉峙主持

漢口訊、軍息何成濬二十七日下午一時許、乘塞可斯號機到達樊城、劉茂恩等將領均在該機場迎候當晚該區行政督察專員劉驥亦由襄陽趕到治何、報告地方政務及善後情形、聞行署將設老河口以便就近指揮各部清剿殘匪、朱懷冰二十八日乘機赴樊城、晤何成濬及各將領、商追剿殘匪及根本消滅辦法

漢口訊、漢各界收復匪區視察團、二十八在市黨部開二次會、各團員尙未完全推定決函各團體催促該團決改爲一組先出發鄂中區視察、出發路線及應行準備事項定下月一日開會討論、具體決定、並確定出發日期

漢口訊、鄂紀勛徐向前股匪經國軍追剿、竄至光化北鄂豫邊境

杭州訊贛方部兩股匪竄閩受創現又折回慶豈老巢、六師趙觀濤部三十六旅現已集中將進駐浦城、浙屬江山二十八都相距三十里之鮑湖、發現赤匪奔竄、經六師與駐在防軍、陽河會合痛剿、斃匪數百、獲標槍三百餘桿、步槍五十枝手提機關槍一架

宣化署成立期未定 班禪擬久住平

擬以宗教力量助政治發表 對平市新聞界表示

北平訊、班禪廿八日下午六時、在北海頤堂招待新聞界、到三十餘人、入席後、班禪致辭、由劉家駒翻譯、大意謂、本人自離西藏到內地、已有十年、此十年中、蒙中央優待及各地民衆歡迎甚爲感激、本人旅行邊疆時、已將中央意旨、向人民宣達、邊民業皆瞭解、現在工作、擬以宗教力量助政治發展、並主張宗教與政治並行、譬如汽車既須要機器好、又要馬路好兩皆樣好、始能達敏捷、現時之中央制度甚好的猶之汽車機器好、但民衆方面如不能深切了解、則猶之馬路尚未平不能通行迅速、本人現正作修馬路工作、將中央意旨儘量宣達、朝夕祈禱、惟中國地大、新聞界負有向全國宣傳重任、希望各記者多多努力、並加指導、使政治清明佛光普照云云、旋有人問、宣化大部署成立日期、班禪答尚未定、又稱、本人擬在平久住、惟中央意旨如何則尚不知云

伍朝樞氏 抵綏遊覽

歸化訊、伍朝樞曾廣勷二十八日下午三時來綏、四時遊舍力圖靑境、六時傳作義爲伍洗塵、伍談、對調查團報告書、不以其於我有利與否而喜歡或詆毀、我國於十一月十四日國聯理事會開會討論時、應對報告建議條件、表示不滿、絕對拒絕

韓決撤萊掖之圍 以維中央威信

張鈁劉耀揚抵濟晤韓 會商韓軍之撤防辦法

濟南訊、蔣代表張方、及劉時代表劉耀揚、二十八日晨十一時半、專車抵濟、韓及各要人咸到站歡迎、下車先到膠濟飯店休息、記者往訪張談此次來魯、爲與韓商膠東事、蔣在漢剿共極忙、因余與韓多年老友、特召余到漢、今來魯以半官半私、與韓商洽、希望膠東事和平解決、蔣意旨對韓極倚重、以既將山東付韓負責、故對膠東事、亦重視韓之意見、對中央並無特別成見、其辦法決於兼顧中央威信及地方痛苦中堅定、現國難嚴重、國聯開會在即、因外交關係、對魯事尤不能不速謀解決、調劉軍離魯已不成問題、因非調劉軍走、決不能解決、現待商者、爲調劉手續辦法、想韓爲人爽慨、當不難解決、余在濟不久留、日內返漢覆命、劉談、魯事局部小事、不成問題、但韓爲有功國家之人、不能容其高蹈、劉（峙）與韓患難之交、關係極深、余個人與韓共事魯豫淸鄉署、更有特別關係、故來時、韓（一）國內無事（二）希望在此國難當頭（二）勸韓打銷

濟南訊、二十八日午、韓復渠及張方劉耀揚在膠濟飯店對膠東問題一度談商、旋同至華清池沐浴、午後二時、同至省府、復作詳細談商、張轉達蔣意、述倚畀之重、盼韓將包圍掖縣萊陽軍隊、向後撤退一步、以維中央威信、並將煙台龍口暫行中央讓出、即可由海軍駐煙、由海道調劉軍離魯、韓當面表示唯中央命令是聽、張當將何報告、據韓談、張方來電、魯結果圓滿、辦法已確定○本人對蔣令撤退萊掖之圍、遵從、俾調劉軍離魯、絕對遵從、依蔣何來電規定日期、即可實行晚六時、韓在省府宴張方劉耀揚等、各要人作陪、賓主四十餘人、于學忠代表李俊襄晚北返、

正太路於接收後 應謀整理發展

利用外資並提倡民營鐵路 鐵部監視員汪文璣之演詞

石家莊通信、接收正太路於日昨上午九時在石門鐵路同人會布置禮堂正式舉行接收典禮到雙方代表鐵部監視員及各機關代表等行禮如儀後、首由主席報告、接收委員長致詞法國移交總代表致詞、鐵部監視員致詞後由來賓致詞、宣讀致賀函電攝影禮成遂在正太飯店聚宴後即實行點收、茲將接收典禮中鐵部監視員汪文璣訓詞錄後

今天正太鐵路舉行接收典禮、文璣奉命監視接收來此參與盛典非常欣快在此鄭重典禮之中、有幾句很淺近的話、簡單的說一下、我們回想到三十年以前的石家莊、却是一個極冷落的村莊現在街市雖不甚大、頗繁榮的狀況却應有盡有、嚴然具有都市的雛形、所以能夠有這樣的發達就是因爲有正太和平漢兩條鐵路的關係、從這個眼前的事看來、我們就可以知道鐵路是發展經濟繁榮地方的唯一工具、其他政治上軍事上文化上的種種關係我們姑且不談、我們想一想假使石家莊到現在還沒有鐵路、恐怕還是三十年前一樣或者只有平漢而沒有正太、恐怕也沒有這樣的發達、比較正太路在外資築路之中、總算是有成績者、三十年來在銀公司方面管理之下、如期將本息紅利如約付清、能交還我們中國政府不能說沒有相當成績、這是兄弟應該代表鐵道部表示嘉許的一點、接收以後、關於組織方面、當然應照編制專章辦理但是各處辦事的精神我們應當照舊保守、原有人員亦決不輕於更動、這是本部部長的意旨、王局長的主張也是這樣、希望各位在王局長領導之下、繼續努力、文璣到此參加幾次接收會議、覺得以前的會議紀錄是根據翻閱周到詳、委員長和各位委員是接收以後、相信王局長本着備接收精神來執行政權、一籌定能夠追隨前軌啓發新猷、將來的成績比較以往一定還要好的、王局長一定能汁意到民衆的福利、從商民旅客的便利上着想、來發展鐵道的業務使營業還有一層較前格外發達、這是一層較太所以能夠有這樣的成績、係完全以商業性質來辦理、希望以後還要保守這個精神完全成功一個商業化、這是文璣應該代表鐵道部表示嘉許的一點、現在我們全國的鐵路因爲僅只有幾條大幹線所以邊遠省分、交通是非常不便、陝西一撈麥子運到上海所需的運費、比美國運到上海要貴、美國駐華使館參贊安立德著的『中國的幾個根本問題』的書裏面、列有數字的計算、我現在順便將他書裏面所談的、『這樣建築中國的鐵路』向各位介紹一下、他的理由是省錢容易完成再沒漸改爲寬軌、將窄軌移至邊遠省分、我因爲正太是窄軌是一個値得研究的問題我們中國因爲交通不便、雲南剩的米穀因爲沒有法子運到外省來、竟將陳穀燒燬、而外國米麥進口在十八年的海關貿易冊竟在一萬萬元以上、豈不痛惜、總理說交通爲實業之母、鐵道又爲交通之母、我們要交通便利、首先要建築鐵道、民國以來、除說起很東三省建築幾條鐵路外、其餘新的路線、簡直可說是沒有、鐵道部成立後、現在正積極完成粵漢隴海兩大幹線、此外計劃的新線很多、正在積極籌劃、以期實現總理五大鐵路系統計劃、最要緊的是築路資本、我們一方面應遵照總理的遺敎、在不損主權平等互惠條件下、充分利用外資、如果與中國鐵路一年多一年中國的實業、一定能夠一年發達一年、同時需要外國機械材料一定成正比例的激增地方、繁榮、市場也就社會上種々的需要也就增加不但中國的經濟能夠發展即歐美失業問題亦可解決因爲歐美的失業、緣於生產過剩、生產太多、銷路太少中國的失業之原於產業落後鐵道爲實業之母、鐵道發達實業振興、世界不景氣之狀況將賴中國鐵路之發達而呈活潑之氣象、所以外資投入中國築路正合我們中國古書所說的一君子以美利利天下一現在中國各鐵路積欠外債雖多、但是清償並非難事本部已在積極整理、統籌辦法、中國地大物博、實藏無盡端賴鐵路爲之發實藏之此外人投資、大可不必顧慮、希望外國資本家希望法國銀公司繼續投資來建築我們中國的鐵路、但是利用外資、一方面原是不得已的辦法、我們民衆要與政府共同起來擔負責任人民自己籌資來建築鐵路事業、是有利的事業、眼前鐵路的實例、就是正太三十年的工夫除還清法國銀公司本利以外、還得到餘利約二千萬元、現在本部正在計畫提倡獎勵民營鐵路、使人民知道投資築路途徑、希望大家起來投資、總括我所說的話第一對於正太已往的成績、我們是應該表示嘉許、第二相信於接收以後作業務發展、定能夠格外發展、第三是我們應該利用外資、和提倡民營、太家趕快起來建築鐵路云云

不孝恒潛等罪孽深重不自隕滅禍延

先考泗亭府君痛於本年十月二十二日（即舊曆九月二十三日）午前九時壽終正寢距生於前淸同治十一年冬月二十七日享壽六十有一不孝恒潛等侍奉在側親視含殮茲泣卜十一月四日（即舊曆十月初七日）早六句鐘在本宅遵禮成服開弔發引叨係

戚鄉世友學誼哀此訃

聞

恕訃不周

孤子林恒潛 恒峰 泉 泣血稽顙

喪居煙台南山路 愛吾里草草山房

全球無二皮膚專藥

此語乃是福建福淸東園村林君家讀𥿄贊如意膏之語也欲知林君何以如此欽佩如意膏請閱其來書便知分曉矣

林君書云『鄙人前購之如意膏用以療治疥瘡濕癬立奏奇效此膏眞全球無二之皮膚專藥也』

如意膏消滅皮病黴菌功力甚偉然又不激不刺用之舒適止痛寧炎使人快意凡疹瘰疥癩乾濕癬癩以及割破跌損火灼湯燙擦傷抓傷均奏神効

各藥房均有出售或直向上海江西路四五一號韋廉士醫生藥局函購每盒七角六盒三元五角郵費不取

特別贈送 育殖靈聖藥 買一盒送一盒

育殖靈聖藥專治各症凡男子身體虛弱精神恍惚頭暈目眩夢遺滑精房勞過度少年手淫老年精衰耳鳴腰痛子嗣艱難服之無不湊有奇效凡婦女諸症赤白二帶精血不調久不受孕者試者均認爲人間僅有之神劑即素日健壯之男女若再常服育殖靈聖藥決能延年益壽誠唯一無二之補品各界仕女盍試服之

滿洲國新京北門外世一堂總批發處 奉天分銷處南滿站松島町二番地奇古堂

奉天代理店 中街吉順隆 大西關同德堂 北市場鴻增祥 日站福增合

每盒定價大洋二元 每打定價大洋廿元

奉天總經理處 城內震泰報館 價目 自動電話四二一七號

本報電話 編輯部（長）七五一三番 經理部 四〇三四番 社長室（長）二一八一四番 （長）二二四六二番

大連小崗子 博愛醫院 電話 長五四六七 六八〇九

各科診療 入院隨意

健康相談 骨折脫臼 各種肛門病 驗血檢菌 阿片嗎啡癮治療

電氣治療（愛克斯）光科 齒科技工 普通異常分娩

院長 孟天成 副院長 日冲飛那

新設 興町分院 電話 八五一〇 七六七九

風寒救星 鹿茸活血壯元酒

是腰疼腿痛的金波玉液、是風寒麻木的甘露瓊漿、治愈患者、何止千累萬、收到謝函、汗牛充棟、患風寒病者、未得服此酒、乃不幸之事、凡患筋骨麻木、腰疼腿痛、半身不遂、左癱右瘓、久年寒腿、及諸般風寒症、速服此酒、必能立奏奇功、此酒係太醫院秘法、經官廳化驗有効、有梅花鹿茸以補腎、西藏紅花以活血、眞虎骨以強筋壯骨、白花蛇能透絡搜風、及各種散寒驅風之珍品、秘法製造、故能事半功倍、高年老人趁無病時、每年服二三瓶、保險終身不長病、不但實能益壽延齡、永免半身不遂、尤希廣傳、優等每瓶大洋兩元、双料三元、敢告顧客、總經理處、奉天中街大德生牛藥房、分號鐘樓南大德生、大街中大德會發、中西大樂房、裕泰盛絲房、軍署東絲房、祥絲房、裕元、震泰報館、南滿站霞町會發、大裕、每瓶加郵費兩角、欵到即寄、不誤、欲閱詳細仿單、請向該號函

廣告 滿洲中央銀行奉天業字總支行

滿洲中央銀行設立年月 大同元年七月一日開始營業

業務要項 專營各種存欵放欵匯兌貼現及普通銀行一切業務

總行所在地 長春

本總支行所在地 奉天省城大南門內路西 電報掛號九九九九

滿電話（通線）二五六〇 四五六四 （直線）經理室四六五七 營業室四六五八 傳達室四六〇七

日電話 營業室二七一九

日長途電話 營業室二四五八 經理室三〇七三

所屬各支行所在地 哈爾濱、長春、大連、營口、安東、開原縣、四平街、公主嶺、撫順、吉林、綏化、雙城、黑龍江、山城鎭、遼陽

本總支各行營業時間 自三月一日起至十月末日止每日午前九時開辦午後三時止辦 星期六午前九時開辦正午十二時止辦 自十一月一日起至二月末日止每日午前十時開辦午後三時止辦 星期六午前十時開辦午後一時止辦

本行遵照行章規定於九月一日起開始辦理儲蓄存欵利息優厚手續簡便另備詳章備供索閱凡有志儲蓄者請惠臨本行接洽無不竭誠歡迎

儲蓄存欵種類分別如次 （一）活期儲蓄存欵 （二）整存整付 （三）零存整付 （四）整存零付 （五）整存分期付息

大連交通銀行謹啓

大連汽船株式會社 電話四一八五番

（午前十一時）開往青島上海 大連丸 十一月四日 奉天丸 十一月七日 大連丸 十一月九日

長平丸 開往塘沽 十一月三日一時 天潮丸 十一月五日四時

天潮丸 開往安東 十一月五日四時

濟通丸 開往門司阪神 十一月九日四時

（大連經由營口出帆）長順丸 開往基隆高雄 十一月廿五日 山西丸 十一月九日 山東丸 開往長崎基隆高雄 十一月十九日 龍平丸 開往龍口 十一月五日 煙台丸 開往淸水濱 十一月十五日 老虎丸 十一月廿五日

專屬貨客經理店 大連市敷島町 永和公司 電話七八六八・七二八 專屬貨物經理 阪神航路 琴山兄弟商會

政記輪船出帆

泰利號 開往青島汕頭廈門 開往芝罘香港廣東 十一月二日

純利號 開往芝罘安東 十一月六日

永利號 開往天津 十一月二日

政記輪船股份有限公司 電話四一四一

惠通行出帆

利通號 開往芝罘仁川 十一月四日

福壽丸 開往芝罘 十一月三日

泰康號 開往登州府樂家口 十一月四日

照國丸 開往門司尾道 十一月十二日

大連市加賀町三〇 惠通行 電話 六一一八 六一一七 三八五一

朝鮮郵船大連出帆

開往青島仁川

錦江丸 開往博多長崎 十一月卅一日

大連汽船出帆

大阪商船大連出帆

開往天津 貴州丸 十一月六日 河南丸 十一月十五日 武昌丸 十一月廿二日

開往橫濱（掛今治） 貴州丸 十一月十六日 龍江丸 十一月二日

貴州丸 開往門司神戶大阪 十一月十三日

（午前十時）香港丸 十一月十二日 烏斯利丸 十一月二日 貝加爾丸 十一月四日 亞米利加丸 十一月六日 烏拉爾丸 十一月八日 哈爾濱丸 十一月十日

福建丸 開往福州 十一月二日 盛京丸 十一月十四日 長沙丸 十一月廿七日

日本郵船出帆

（掛神戶四日市橫濱）開往歐洲 但馬丸 十一月十五日

近海郵船大連出帆

相浦丸 開往長崎神戶大阪 十一月十三日

淡路丸 開往橫濱 十一月三日 勝浦丸 十一月七日 玄武丸 十一月廿三日

宮浦丸 開往名古屋橫濱 十一月廿九日

花咲丸 開往天津 十一月十六日

淡路丸 十一月 相模丸 十一月 勝浦丸 開往基隆高雄 十一月六日 第二囊

阿波共同汽船大連出帆

共同丸 開往芝罘威海衛 十一月二日

共同丸 開往芝罘威海衛仁川 十一月七日

共同丸 開往天津 十一月一日

長山丸 開往仁川南浦 十一月一日

長山丸 開往芝罘 十一月七日

共同丸 十一月一日

大連市山縣通 阿波國共同汽船株式會社

日清汽船大連出帆

唐山丸 十一月八日 嵩山丸 十一月廿一日 （午九時出帆）

再版繪圖三國 發售預約！！

三國之書百讀不厭歷年銷數甚廣現因採辦困難敝館有鑒於此不惜重資在奉印刷且改爲新式洋裝兩厚冊陳列既覺雅觀翻閱又稱便利預約只收半價分甲乙丙三種甲種定價現洋參元預約一元五角乙種二元四角預約一元二角丙種華裝兩套二元預約九角外埠郵費按預約加二成（郵票不收）

預約截至大同元年十一月三十日止准於同年十二月底出書但外埠預約在同年十二月十五日以前將欵寄到亦算有效藉表優待之意

奉天城內 關東印書館謹啓

本館附設廉價部買書得奬

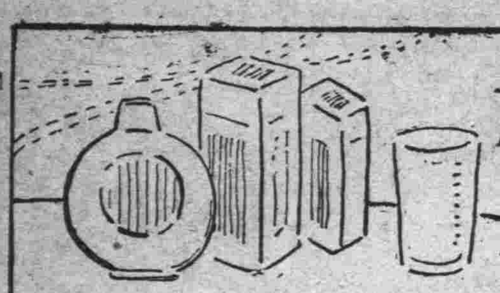

增進精力合理化運動

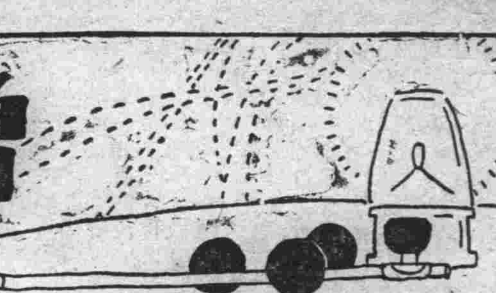

人生本能的快樂 不如養源待其自湧

宜脫出覇道强精劑的巢窟 直撲新發明王道藥的懷裡

凡標榜補腎强精藥品。不論東西洋。種類繁多。難以百千數計。此項現象。由一面言。謂爲人類共有熾烈的慾望。亦無不可。惟吾人採用此類藥品。不可不大加警戒。因其藥性富有刺戟。使用後。或綿延數日間。感覺性的旺盛狀態。雖不可否認。然以此項暫時的現象。爲無上快樂。並以該藥爲眞正强腎仙藥。而妄加判定。爲之接連服用。謂於健康並無傷害則謬妄已極。且危險亦莫此爲甚。此我等所以提倡强精之合理化。試將各國補腎强精藥情形。舉例一二。擬與諸君一併研究。

中國既屬老國。至增進精力藥及食物之研究。亦有數千年之歷史。即此一點。謂還駕今日歐美文化而上。亦非過言。雖然。此間不無覇道藥之橫行。所謂覇 道藥者具有何 等性質乎。俟記者次第說明。即可明白。覇道藥是王藥之對稱。中國夙有此兩種名詞。分別藥性。直是其智識階級。對於斯界具有高等鑑別眼之左証。既能判別藥性之覇與王。用之合理。則可免因刺戟取一時之快。而招莫大之弊害。

法日各國 不顧後患

法國花柳界。有可怪的習慣。例即男女就寢之前。兩相飲用薄荷酒精(酒精裡混多量薄荷。概裝於青藍色玻璃瓶中)。以助長性慾之興奮。此項辦法。確有效力。不如謂爲暫時之刺戟感。較爲妥當。但察此作用之由來。與滿貯尿水陽物勃興爲同樣之原理。即晨醒發見陽莖勃發如怒。是吾人青年時代所常有之經驗。此不外膀胱滿貯尿水膨漲而衝腎壁。使血液源源逆流於陽莖。惹起性的昂奮。此時如任奔馬之情。恣行性交。不顧限度。則日後大招精神之衰弱。性器之疲弊。瞭如指掌。是薄荷劑覇道的作用。所以有害之一例。

此外有斑貓劑。是在西洋盛行而爲危險成分最高之毒藥。斑貓比較薄荷。可爲極有性的急激之衝動。茫然濫用。喪身誤命。

日本近數十年間。吸收歐美文明。科學之發展。大有一日千里之概。就中醫學。似最適民性。目在世界學界佔優秀之地位。至選擇增進精力劑。則遙望中國後塵。王道藥與覇道藥之識別。可云絕無。有產階級年紀越過中年之人。妄信報上廣告。購用一時的刺戟物而以如法國薄荷酒之効力爲滿意。覇道藥在日本盛行。實有出人意外者、

我國鴉片 亦屬此類

弄巧成拙。法國及日本人等。欲謀快樂之遞增。及招愚劣的結果。被其剝削一生之幸福。是爲識者均所訕笑且憂慮。而我國社會豈絕無此弊乎。不然。何以在覇道藥毒氛下之蠢動者絕非少數。例如我國人之吸鴉片。肆性慾。可謂爲廣義的覇道藥之作用。又以中國雲南及四川產爲最上等之麝香。雖云一時的作用。其刺戟効果非淺。惟接連使用。則不免貽有覇道藥的障害。又如來自日本。在我國廣銷之仁丹。驗其成分。多含醒腦。查醒腦棒腦之類。藥性類似薄荷。故用仁丹作外用媚藥者。雖在來源之日本。未之有聞。然我國早有盛行之象。

至關於外用(塗貼等)之功罪。姑讓他日研究。但服用上應有之弊害。不可不作覇道藥之害毒而並論。

往昔中國 先見之明

歐美及日本人。知受覇道藥之害毒者。搜求「臟器藥」。正在不遺餘力。彼國之製藥業者。亦以臟器藥爲基於輓近醫學之一大發見。甚囂塵上。但此事由吾人觀之。實不無滑稽之感。回溯距今千年昔時中國帝王。有遠自北海得海狗睪丸。此外有服朝鮮之虎丸取快一時之皇帝軼事。歷歷可証。他如鹿鞭乃至雄雞之腰子等物。均與霍爾孟(內分泌)新學說爲背景 現今在歐美盛行製造之牛羊等睪丸越幾斯(精汁)。其効力之基礎同出一轍。西歷一九三二年之最新藥物。直是中國一千年以前。早已發見。所以對於西洋毫無妄作崇拜之必要。

王道藥功 可云偉大

始皇自服虎丸。一夜臨御數妃之故事。散見於稗史。或屬傳聞。亦不足追究其虛實。如精力之增進。果由虎丸所得。則不但絕無覇道藥的危險。直是健康體應有精力(Energy)自然發揮所致。雖然。虎丸果能有此偉力與否。又所施調理法如何。均屬未明。且虎之睪丸。雖出萬金。實爲不易得之珍品。上記之鹿鞭。亦屬一種臟器藥。爲之服用。如有增進性慾及生殖機能之作用。則吾人固非吝於禮讚者。蓋此物確屬王道藥。用此則有反老還童之功用。可名王道藥之處。自有偉大之眞價値。鹿鞭用法。先取乾固者。切爲薄片。與酒合用。爲一般之習慣。至海狗腎。在其青春發情期所採取之品。其効力非鹿鞭可比。是爲有經驗者之所談。足資憑信。查此海獸。其强壯者。覇佔雌獸數十頭。而其精力。仍可勝使衆雌悉孕。對於同屬哺乳脊推動物之人類男性。此品當能發揮王道藥的偉效。不難想像。

海狗之睪丸及陽莖。作爲臟器藥。利用於强精劑。不必謂爲荒唐無稽。但市中所販賣者。膺品頗多。且古來之鑑別方法。遽難取信。則眞品實在難得。至牛禹之睪丸。以服用乾燥粉末爲尤佳。以上均屬王道藥。可以實用。此外有植物性或動物性製品。能作爲王道藥者頗多。如一一說明。費千百言亦難盡。故今日紙面。僅就最近發見之『酵素製劑』新藥物。在王道藥中佔何等珍貴地位。有何等理想的內容各節。加以解說。

男分泌物化學分析

男性分泌物爲帶黃白色之哥羅得(極微分子液)。而其分泌液。係由睪丸射出之液汁。與攝護腺液混合而成。攝護腺液有使精蟲活動活潑之作用。攝護腺液之主要成分。爲燐酸司百命。含量大約爲精液千分之二左右(含水分之汁)精液有亞爾加里性之反應。比重量爲一•○二乃至一•○四性交一次所排出之量。大約以五克蘭姆爲標準。主要成分當然係蛋白質。此外含有萊奇精。苛列斯蒂林。燐酸鈣及食鹽等。精液一立方公毛——約合一回性交消費量之五千分之一——中。略存精虫六萬個。固屬饒有興味之問題。然吾人欲爲深刻考慮之重大懸案。即王道藥與覇道藥在增進精力作用上根本不同之理由何在是也。如根據近代醫學推察。因服用上述之王道藥。衰老中之身體。疲敝之生殖機能。漸形恢起活潑之現象。則似由王道藥補給精液及攝護腺液 之含有物 所有之反響。至覇道藥不然。非經補給上項各要素。徒事刺戟性慾。故如視刺戟愈加。性交愈繁。則招致 精液及攝護 腺液之涸渴。終陷無力性交。反之賴王道藥之性交。縱爲頻繁。既由內容充實而出之自然的要求。故絕不招來疲弊情事。

最合理的補腎强精藥 酵素製劑之偉力

酵素爲釀造酒類所用酵母類似之物質。

人體及一切動物體。所以存續生命之現象。可由一面觀測推定。白什臟器及筋肉之細胞組織。皆受酵素之作用。善能順應其變化。再加詳細說明。則人體及其他動物。由口腔攝取種種食物。被消化而吸收於體內之途上。非受唾液。胃液。膵液•膽汁之作用。絕不可溶入於人體內。是以上列各分泌液。即消化管系統之一切消化液。無不有酵素的作用。質言之。如無酵素。動物體雖一日亦不能生存。是以吾人不能不論及最近輸入於我國。爲知識階級之一部分與新新醫家所歡迎之酵素製劑『若素』之爲何物。此新藥。原來爲釀酵素之一種。吾人所攝取之食物——不問蛋白質——澱粉質。脂肪質等。無不爲之消化。即補助人體消化管所分泌之消化液。同時使消化液增加其量。榮養劑中最適之藥品。故另有『食慾素』之名——服用本藥。接連不斷。則消耗性疾患。即肺結核之類。可迅速治癒。尤其於膓胃各症。有偉大的効力。但此等問題。讓於後日之研究。玆者將『若素』對於精力性慾之關係。即對於生殖腺之作用如何。記載概略。以供諸君參考。

服用『若素』則精力增進。出人意外。性交後不見疲勞。反覺爽快。如性交幾乎無能之人。早泄。不感症。其他手淫過度。陷於性交不能之人。因房事過度。極度衰弱之人。因老年性器勃起力薄弱者—服之節節見効。恢復原狀。有枯木逢春之景象。『若素』居補腎强精藥地位。具有卓越且合理的効力。已如上述。大將『若素』之成分。供諸研究。俾得明瞭奏効之根本理由。並對於本劑之作用。使不留一點疑問

燐酸司百命(Spermin)

萊奇精(Lecithin)

苛列斯蒂林(Cholesterin)

燐酸鈣等—生殖分泌液之大部分。完全爲『若素』所含有。洵是可驚之分析公開。

若素成分 由天然組成

睪丸及攝護腺之分泌液。化學的分析，早已闡明。而此項原素。分別採取。固屬可能。至已入膓管之各該原素。果能完全吸收與否。極爲疑問。又人工所製之原料。縱吸收於體內。然其男性分泌物的生理作用之發揮。能及如何程度。具體問題上須相當之研究。至於『若素』所含成分。非以化學的混合而成。乃天賦自然之酵素、具可溶吸收性之形態。存在於藥中。換言之。即具與眞正鹿鞭。海狗腎所含成分。爲同樣之集合。故自然之結果。經有王道藥的効能。—宜乎。選擇强精劑上。向無研究。貽識者之日本。自近時『若素』流行以來。漸有認識王道藥之如何可貴。

我國對於王道藥。古來既具先見之明。而覇道藥未能棄之。則或招知之非艱行之維艱之誚亦未可知。所以勸告國人。如麝香等之濫用。亟宜警戒。

所可注意者。如『若素』因之挽回體力。而能收增進 精力之劑。絕不能如麝香或龍腦劑。自服用後。即晚見効。此項不自然的刺戟作用。並非『若素』所爲目的。即連互相當期間。繼續服用。遞增體力。結果男女之慾望。次第盛旺。性交與之平行。其間每無不自然之處。是爲王道藥眞價之所在。

鴉片癮者 新福音

鴉片及海洛英等之有害。盡人皆知。無須贅述。然已在禁酒令下之美國人。尙且陽奉陰違。酒精之中毒者。不能絕跡。則我國鴉片及嗎啡類中毒者之根絕。實屬難中之難。殆無實現之可能。亦非過言。

吾人已在本文內看出鴉片類之吸飲所得之性慾甜夢。不外由於一種覇道藥的作用。故不久爲疲弊與苦惱所襲。是爲應有之代價。

鴉片。由醫學的理論。屬於一種神經毒。其毒患及言語中樞或呼吸中樞。則可認爲病勢重態。然如服用酵素製劑之『若素』。何等重症。亦見輕減。是酵素作用。改造人體細胞歸於正常之好養。至個中微妙的効能。改日再敍。至『若素』所以爲王道藥而居尊貴地位者。是在使被覇道藥摧殘之病體。亦能輕減其苦痛。以遂救濟之實跡。

若素之入手方法

關於『若素』之事績。既已詳述。玆爲介紹國人。如該藥廣銷我國。記者以爲有益於國人者。定必倍蓰。士農工商各界。服用此劑。自然各受其福。所謂利國福民。拭目可待。假令頭腦精明有才智之人士。致中年身體疲倦。國家亦直接受其影響。而被損害。何可勝嘆。所『若素』即體力素之出現。所費數千言。即出於此旨。讀者及此。欲試『若素』以資實益者。可就三井洋行各地支店索購。縱僅一瓶。該行亦必加意包裝寄送。世界商塲。極有信用。而司鉅額 交易爲常 之三井洋行。對於來索一瓶。亦不以爲累事。自允辦理代售。諒對於『若素』功効之偉大。極爲歡迎。且藉此貢獻於世人之保健。爲無上欣悅之事。故有此舉。至三井洋行各地支店如下。

上海四川路。三井洋行上海支店。漢口大平街漢口支店。北平東單牌樓。總布胡同 北平支店。天津日本租界天津支店。長春室町四丁目長春支店。奉天郵便局私書函第四二號奉天支店。哈爾濱水道街哈爾濱支店。大連市山縣通大連支店。青島堂邑路青島支店。此外各地主要都市大藥房。輸入此藥代售者。逐漸增多。故先索諸就近藥店。如能得到。尤爲便利。

解題 梨國趣話

從前光緒年間。北京有著名優伶。姓劉。名趕三兒。丑角也。善談諧。又北京習慣。每於鄉會試塲後。(鄉會試各三年一次。鄉試及第者舉人。會試及第者進士。)演戲時。往往演金榜樂。連陞三級等戲。因其吉祥也。某年趕三兒。演連陞三級。趕三兒飾店主。王桂官(著名小生)飾王鳴芳。王鳴芳衣裳襤褸。店主不歡迎之。王鳴芳告以鄉試舉子。打算在你店中候榜。店主云。你說你是鄉試的。你說考試的題目。說對了。是眞舉子。說不對。是冒充的。王鳴芳云。曰奚冠日冠素。店主云。題目對了。你會講麼。你不會講。我可以講給你聽。王鳴芳云。看不出你也讀過聖賢之書。店主云。如今敎育普及。人人都讀書。王鳴芳云。店家。你講我聽聽。店主云。奚字當何字講。王鳴芳點頭。是去聲的冠字。有一年。孔子厄於陳蔡之間。逃出來以後。又遇見枉鬼。孔子一想。逃災避禍。不能不改個名子。冠一個姓。子路曰。奚冠。冠什麼姓呢。孔子曰。冠素我姓素罷。叫作素位罷。素家有四個弟子。孔子走了。所以說孔子素位而行。那素家弟兄是姓。一個叫素富貴。一個叫素貧賤。一個叫素患難。一個叫素夷狄。他們四弟兄。遇見樊素姑娘。是素富貴的二十四代的姑奶奶。嫁給姓樊的。叫作樊門素氏。樊素生一子。過繼給姓文的。叫作文素臣。這文素臣聰明蓋世。膂力過人。而且文武全才。他有六位夫人。二十四個兒子。一百個孫子。後人作一部野叟曝言的小說。有一位夫人。精於醫理。給文素臣配了一服丸藥。叫作大素。眞能强筋健骨。百倍精神。後來這個方子。傳至日本國也成了一種强健的藥。名叫若素。就如同大素一般。功効極大。打算娶六個夫人。生二十四個子。一百個孫子的人。不可不服若素…李…

因鴉片而成便秘竟被解除之歡喜

(奉天) 張漢俠

鴉片之有害人生。人所共悉而用之得其宜。果能以早起早眠。吸之有度。亦頗有鶴髮童顏老當益壯之人。惟余自患病吸烟後。精神益憊。面色益枯。其最爲吾害者。厥爲腸胃。始而便秘。繼而減食。甚而十餘日不通大便。且每値如廁時。肛門欲裂。頭暈目眩。在初因大腸便血。尚可以借血下糞。既已積糞如石。黑闇團不能下比之於婦人難產。尤加痛苦。故一面心中憂懼。

發誓

戒烟。一面由藥房買藥。醫治腸胃。余所有報紙所載。市上各洩劑無一不經予實驗。至於急難。非預飲稗麻子油。或臨時油水灌腸。方可以大下一次。而心臟脾胃。因此受傷。逐日減食四肢消瘦。精神亦日益疲倦。職業亦因而怠荒。特日若不至申初。不能睡起。長此以往。縱世人不我憎棄 而我亦成爲廢人矣。

茲幸

有友人勸告我。服用若素。或可以理余腸胃戒除烟病也。余乍聞之意以爲市肆藥品。無可矜貴。徒且其廣告累累。証書讕言。若算其宜傳資本殆較藥物尤貴。其所以宜傳如是者。雖未必全屬騙人。究恐與夙疾無益。乃先購一小瓶錠劑者。試爲服之。一禮拜後。

食量

陡增。友人問余曰。汝服之有効否。余即以畧增食量告之。惟有時日服三次。有時則隔日服之。並未按藥方所指示。如時而服也。友人太息不置曰。汝僞負若素矣。夫人而無恒性。服之又將信將疑。恐消耗若多錢。亦無益也。今幸爾多食矣。不然將謂余不信。謂藥亦終無靈之。汝即權自今日起。試再服一兩個月。

萬勿

間斷。果其有効。務代爲傳播美名。以遍告同病之人。皆服此藥。余乃允諾。由第二日之早起按時服用之。今已閱三周月矣始而增食。越四五日大便一次。繼而隔兩日一大便。新陳代謝辟肉漸生。近則於每日早起。必先登厠。食慾已較前振作。面色亦漸見。

豐腴

雖少許之鴉片烟癮。尚未除淨。然比之三月以前。十不及一矣。依余想像。若度過本年伏日。癮可全去。身體重量。必定增加是引余之發心戒烟。挾病人於彼岸者。皆若素也。玆先將服用經過。奉函馳告。以後效驗須過去本年伏日。方可由體驗証明之。未便以溢美過譽之詞失墜其聲價也。

大同元年六月

若素

主效

一、腸胃疾患、漫性病衰弱、秘便、過勞、疲勞、早老、衰老、

一、對於鴉片、海洛英等之中毒、尤爲有效、故於吸鴉片時併用之、可豫防中毒、使身心爽快、

藥價

榮養與育兒之會、係以增進民族之健康與遞減乳幼兒死亡、爲目的而成立、榮養酵素劑「若素」、是本會附屬事業之一種、故按照本會之旨趣、定價如左、非常低廉、以供給於中外人士

三十日量一圓六十錢

發賣

海外代理店

▲支店出張所所在地―大連、奉天、長春、吉林、哈爾濱、天津、北平、青島、上海、漢口、廣東、香港、西貢、馬尼剌、新嘉坡、加爾各答、巴塔維亞、蘇拉巴雅、悉尼、墨耳鉢恩、孟買、倫敦、紐約、舊金山、西特黑、

滿洲代理店

三井物產株式會社

日本賣藥株式會社 大連市浪速町

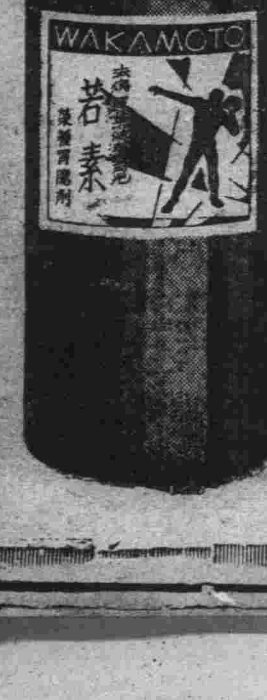

奉天

奉天記者協會正式成立
本報馬特派員爲會長
會址及書記長問題亦均決定
警察齊廳長招宴協會各幹部

奉天市記者協會之成立大會已於天氣清朗金風送爽之十月三十日上午十二時在商埠地鹿鳴春飯莊舉行矣除會員二人藥排外共到二十九名經衆表決當選定東三省公報記者金雪鵬爲司儀人遂宣告開會公推奉天日報編輯長王昨非氏爲臨時主席民報記者董博文爲監察委員本報記者王瑜爲檢察委員選定後首由臨時主席報告開會之主旨及選舉會長等項會場中之空氣因而緊張遂開始發票經投票之揭曉本報駐奉特派員馬星垣君則當選爲正會長盛京時報君副之醞讓多日之會長選舉問題竟風平波靜應運而生矣會長選定後會長依簡章第四條之規定推定幹事八名當照第七條之所定而通過矣更爲謀記者協會之發展並由會長選定常務幹事三名一爲遼寧通信社長衣田爲民報董博文一爲東三省公報金雪鵬其詳情總誌如次

大會秩序　一、宣告開會　二、全體入席　三、公推臨時主席　四、主席報告　五、告發選舉票　六、投票揭曉　七、會長就任　八、會長推舉幹事　九、攝影　十、閉會

投票揭曉　正會長馬星垣二十八票　王昨非一票　副會長賈榮山二十三票　王子明十五票　衣寶田十三票　董博文四票　張幼岐一票　金雪鵬一票　蔡雨亭一票

會長致詞　馬會長於全體會員鼓歡迎掌之聲中就會長席略謂今天承蒙諸位不棄錯愛推兄弟爲會長實在是慚愧得很兄弟濫汗新聞界年數雖然不少可是對于社會國家絲毫無有貢獻尤其記者協會與其他的團體組織不同這記者協會可以說是奉天市的輿論總機關對于社會有重大使命對于國家負有重大的責任別的團體的組織不過能使他們的會員之中得着實惠享點福利的他們的目的可以說到達他們一體的使命也可以說完成了惟我們這記者協會是不然的不獨使我們互相親善善導想礪品行學作親切之提携而對於社會國家又得有相當的貢獻同時更須協助其他的團體與使他對他的會員完成他所負的使命記者協會之責任重大由此足以證明的若材疏學淺的兄弟我那敢負重責但是諸位對兄弟的種種熱烈的慶護於感激之下只可以百二十分的謝意領受了既然如此只好勉爲其難努力爲協會的前途謀幸福爲民衆謀福利所幸二位副會長是新聞界中之錚錚者借居他二位的地方當然不少了今後遇事還請諸位不客氣的加以指導警告使會體永久存在這是我很希望的重且我很感謝的云云

幹事氏名　會長致詞畢當依簡章第四條之規定指定常務幹事三名幹事八名常務幹事衣寶田董博文金雪鵬幹事醒時報張幼岐奉天公報鹿福林關東報蔡雨亭東北日報張雪盦奉天日報王昨非經全體表決後攝紀念影及畢遂宣告閉會然後即在鹿鳴春開祝賀成立宴會下午三時始盡歡而散云

奉天市記者協會業已正式成立等情已誌前報惟關於會址及書記長問題尚未決定於三十一日經會長幹事等協商之下爲辦事便利計會址決設於本報奉天分社書記長一席則推定本報奉天分社記者王瑜任記者協會之牌額於月之一日已正式懸掛矣又瀋陽警察廳長齊恩銘氏爲記念奉天市記者協會之成立並無爲各幹部聯歡計乃特於三十一日晚在新德馨張設慶祝宴該協會之正副會長幹事主部出席席間首由田中特務科長代表廳長致詞說明新聞記者與警察官之關係並謂無論如何須連絡一致爲社會謀幸福旋由該會馬會長致謝詞觥籌交錯頗極一時之盛云

實業廳加委 各縣水利局長 林區所長場長

奉天實業廳長徐紹卿查各縣水利局長林區所長造林場長及其他各員有應行加委之必要爰於日前發出委任頒令各該局長所長場長等一體遵照云

崗警的大槍
大胆的匪徒搶奪
內勤幫忙匪人應聲倒地 一匪見事不佳即行逃去

奉天三署官燒鍋分所警士鄭世元於九時四十分守望際突由東來二人鄭警當喊口號令其站住二人不答及至走近該警身旁當有一人猛將大槍奪住鄭警與其抵抗並大呼有匪搶槍適內勤警劉蔭培聞聲乃往應援當開槍射擊一匪應聲而倒其一匪見事不佳尋匪已無踪其受傷之匪彈由小服穿入供名張小德子城南田水峪人延至夜十二時即死去

市政公署 修理公廁

奉天市政公署鑒於市內各區公廁年久失修多破敝不堪於觀瞻衛生兩有妨碍爰特派員邀工按區次第修理刻已開始着手辦理云

各縣屠獸場 以公營爲原則 實廳通令查報

奉天省公署實業廳爲前奉實業部令以屠殺場進行事宜以獸疫預防及公共衛生極有密切關係應以公營爲原則如有呈請民營者應即批駁以昭愼重等因業經通令各縣究竟屠殺場是否公營內部如何組織迄未據報現已令催各縣迅查明核覆以憑考核云

新預算 取消厘位

新國家成立以來一切事務均日漸改進從前凡各軍政機關之豫算數目完全以至厘位爲止現在大滿洲國中央各部對於造報預決算書至分位爲止取消厘位以免繁瑣本省各機關新編之預算亦已遵照實行云

各機關呈文 應填註號碼

省署近查所屬各機關及各縣對於呈覆文件文首多不留原註號碼於檢查時殊多不便爰於上月廿九日通令所屬各廳及各縣署以後對於該項號碼務必塡清以便檢查且在一件文內不得彙叙二事云云

奉部令調查 官公有財生

奉天省公署頃奉民政部訓令爲訓令事案奉天民政部訓令內開爲令遵事現本部爲急於調查各省區及縣公署所管理各種官有或公有財產之內容及其管理與處分之狀況用供樹立官有財產管理及處分根本方針之參考茲製成官有或公有財產調查表說明書及表例隨令寄送應轉飭所屬機關及縣公署均宜遵照調查表之規定詳確記載並謂於官公有房管理及處分之一切規定辦法等燃於大同二年一月三十一日以前一併彙集送部以資查考除分行外合亟令仰該省區公署轉飭所屬各機關一體遵行勿違切切此令附調查表如下

（一）造報官有土地調查表
（二）造報官有建築物調查表
（三）造報官有工作物及其器機調查表（四）造報官有森林調查表
（五）造報官有船舶調查表
（六）造報官有礦業權調查表
七、造報官有股份調查表
八、造報公有土地調查表
造報公有建築調查表

稅務署委定 通桓稅局長 安云普氏履新

奉天稅務監督署長王家鼎氏以連邊各縣匪患肅清通桓稅捐局有恢復之必要爰於上月二十九日委安云普氏爲通桓稅捐局長安氏奉委業於卅日東上履新云

省公署通令禁止 假借名義招撫
確係良民已經棄械歸農 仍令查照前令辦理

奉天省公署查各縣時有假借機關或團體名義招匪者致使剿撫治安上大有妨害乃通令各縣除有省令外一體查照禁止前將其通令原文覺得於下

爲通令事照得除匪所以安良姑養適以貽禍邇來各縣匪氛猖獗民不聊生公家本商民除害之意不得不以兵力戡迭經通令宣示並會同友軍分路進剿在案乃近有以團體或機關名義分赴各縣招撫者非謂已得軍部之諒解即謂已承省署之許可遂致傳聞異詞從圖定於剿匪進行及地方治安影響頗鉅夫脅從罔治國家原有網開一面之恩棄械歸農本署亦有不究其既往之令此特爲矜恤良民一時權宜之計其甘心爲匪者則是執迷不悟自罹法網本署唯本戡亂之方針使一律舊平民獲安枕絕無再事招匪之說令亟明白通令嗣後不准以前名義赴各縣招匪者各該縣長非奉有本署訓令一律嚴行禁止不得稍涉放任其確係良民已經棄械歸農者仍查之前令辦理除分行外合行令仰遵照勿忽此令

搶帽子挨打 富家翁如此乎

本城小北關望共樓大街路東小販羅陳各種雜貨種俱全有賣棉帽王老二者亦其中之一份子於昨一日突來怪漢一名年約四五十許狀似村農到王某貨床頂槍帽即跑王某情急隨後追上大賞該人耳光不該漢被打滿不在乎見由上頭來大車數輛遂即坐在某車後形似東家於是一般販人均呼如此富家長覺爾檢帽子該車掌包的跟車家長見其情形可怪加內街入笑罵不知怎胡處乃急十遂客今拒絕該漢乘坐其車該人下車後即不知去向矣

營業稅 循環簿 工本費劃一 通令各局收取

奉天稅務監督署頃命令各稅局以營業稅來貨及賣錢兩項循環簿向歸稅局印發其工本費亦由各局酌收以致數目參差不齊茲爲劃一起見特規定一百頁者每年收工本費現洋六角五十頁者三角照數收取不得增加仰即遵照云

海城

李隊長業經保釋 發還鄉團槍械
開釋三好尚在審愼中

本縣警察大隊長李光熙前在第四區攻打靠天時因感王寨保險隊及當區自衛團對於匪方有可疑之行靠天逃後遂保險隊及自衛團之大小槍枝六十餘桿如數解除次日即送於縣府各節曾此前報茲聞事後以檢保險隊及自衛團尚無若何不法行爲而李乙泉隊長經十餘村作保業於昨日釋放三好亦在開釋之例但目下尚在審愼考慮之中至所繳之六小槍枝業由四區分局長楊佐忱於三十一日早率該區全體自衛團來城如數領去仍由原有之團丁保護區面據云感王寨經此番之波折送槍領槍以及其他耗費如數已屬不貲云

警官之行蹤 局長抵虎獐屯 隊長駐蓮花泡

本縣警務局局長於二十七日在四區域王寨視察靠天逃後之各種情形於二十九日早率隊向東西廟山子石橋子等村卅日行抵虎獐屯檢驗該鎮之聯村自衛團並視察村人創設之貧民施粥場云

本縣警大隊長李秉勳自征服靠天之後深恐其部下之柳子再擾四區是以於二十九日率隊百餘名逕赴西部之連花泡駐紮加意防堵云

他山站修小衙門

距城二十里之他山驛當胡匪猖獗之際屢次發生盜難日本警務當局以該驛正當三四兩區之要街若不增加警兵則防衛上諸多不便是以近日建築一小衙門俾得多駐警察藉有警備無患之實效云

鞍湯修築汽車道

當局爲便利商民彙劃匪得力計由鞍山至湯崗子之間將修一平坦之自動車路刻間正在着手進行之中

靠天有意投誠
柳子棄人票而逃
胡匪搶掠田家窩堡 由邊溝過河竄入七區界

廿九日午後一時廿分一區關局員報告二台子村於同日早侵入胡匪四名除一匪手持自來得槍一支外餘均執木棒當時鄉去村民徐維廉並在其比鄰王明相家拉去騾馬各一匹該村自衛團隊長宋連仲聞訊之下急率團丁跟踪追擊卒將人票徐維廉救回匪等聲稱係靠天部下之柳子匪當時向西方逃竄又二區分局長劉仲三於同日晚用折木城以電話報告當局云匪首靠天現帶黨羽三百餘名由二區管界之平二房煙台等村復竄入蓋界六區周家堡子張家堡子大金寺一帶盤據云又訊靠天雖帶多數夥伴在海蓋之間往還不已然尙無掠奪行爲近來尙無執外行動誠消息故近來尙無執外行動

警務第九區分局長孫富紳於三十日午後二時三十分以電話報告當局云在廿九日夜廿時區界田家窩堡忽來胡匪廿餘名匪首不許入村後即歸意搶掠徐將村民田潤春打死外並綁去溫學孔溫學茂常美玉田康豐田鍋年田叙春等六票並拉去田慶奎溫潤堂等之騾馬三頭搶畢連夜由邊溝過河竄入七區界內並田慶奎田慶印田慶昌徐秀子等數名至今蹤跡不明是否一並被匪架去尙未可知云

電話局請撥欵 修築分電處

本縣地方電話局事務員業醒悟以各區按設電話必須設分電處六處所對于是種款項該局特呈請行政當局早速撥給以便從速建築云

營口

設卡房十餘處
由西海口河沿至交界地
白署長銳意籌備冬防 募捐款修理舊消防車

營口警務局長白銘鎮氏查現屆冬令防務吃緊之際遂于本月二十七日派指導官督察長協同商會董事股長等由西海口河沿至交界地中沿途分設卡房十餘處探照燈十餘架射擊掩體二十餘處現已着手工作不久即可告竣今冬本埠商民即可高枕無憂矣又訊警務局白署長爲防火災起見擬將舊有消防汽車修理完善以資應用遂飭各分署長親赴管內商家勸募捐款以期早日修竣查此項捐款關于公共治安各商家當踴躍捐助云

蓋九省落網 曾搶鮮貨局 在逃者一名

本埠榕泰棧街唐家鮮貨局執事唐錫春于上月二十七日夜七時由東來一人係隔壁豆腐房掌櫃進屋買柿子花生正撥付錢方將錢包掏出之際突由西來三人闖進二人守門一人進屋一名手持自來得手槍年二十一二三歲一名徒手約廿四五搶去大洋十一元鐵筒煙六盒臨走時報字蓋九省追經東主唐某報告該管分署四出查緝未獲于次一日晚二分署官警食堂弁帶同事主查至經坑甸艷芳里大院群仙堂正値該犯等開盤之際事主認明當場將該犯闆興晉宮玉才二名拏獲其餘逃犯趙國華並將槍帶走經該分署轉送總署復訊二匪均供强搶不諱經車主唐錫春史純方當面質認確定現已轉送懲辦云

奉省令調查 宗教寺院

縣公署現奉省署准文部訓令內開令各縣所屬宗教寺院及教會等限期調查具報以憑彙轉查核聞楊晉源縣長奉令後趕即派員調查具報云

支敬五升支局長

本埠郵務局王局長自涖任數月以來對於整頓郵務不遺餘力以致郵務較前大見起色現查局內郵票管理員支敬五服務數年頗爲盡職昨特提升爲河北郵務支局長查支氏少年英俊作事老成兼通日語實乃郵務之幹員也足見王局長知人善任云

王司令岳母 喪事之盛況

駐營遼河地區警備司令王孝先氏之岳母賈母黃太夫人在連病故靈柩前運營口等情已誌本報茲聞靈柩原定三江會館現改停於鄧家屯輔善林辦理喪事延請僧道誦經以資超渡亡魂是日親友及各界要人前往弔者素車白馬大有其人頗爲一時之盛況云

新京

重要機關均移京 全權府亦遷來
滿日官吏歡迎於車站 武藤全權有簡明訓誡

日本駐滿全權府近將辦理一切公務便利起見特由奉垣遷移新京其附屬各幹部機關業於事先陸續移來分別遷入各指定所在近據聞全權府內要人訂於本月三十日移京之說以便辦理一切公務未知確否但連日來新京驛頭似現運輸繁忙之慨或者全權府將不久移來京城云

新京自駐滿全權府於本月三十日移來新京後其各機關亦相率移來連日以來交通繁盛迄至今日止各機關如軍司令部完全遷移竣事從此新京之重要益爲提高各機關因尚須修築房屋等項當屆冬季殊難進行故已擇定相當之場所如地方事務所吉長第二職工宿舍取引所等均被採用更查本月三十日午後二時駐滿全權武藤大將亦攜同多數幕僚日滿官吏約千餘人亦均到驛驛頭歡迎新京滿洲國政府特派代表並指揮所屬之近衛軍結隊前往到達新京滿洲國政府各機關歡迎全權降車後即赴驛貴賓室休息凡其經過地點均由日滿雙方警憲聯合警戒一時交通杜絕武藤全權曾有簡明語言告誡各日滿官吏故近日以來新京之繁榮較前倍加殊有新京特別新興之表現云云

日滿各官署 取締商販暴利

新京首都警察廳保安科近鑒於市內一般商販近日以來對於物價時々暴漲不顧民生殊屬有違治安之本旨故連日聯合各主要機關該管科系討論平抑物價之詳細議案以取締生活又新京日本警察署長高山警視對於商販之暴利亦規定於十一月一日下令取締而免一般之商惟利是圖害及民生至以上二機關對於取締暴利商販份子曾訂有取締專條一經違犯定予嚴重處分云

官方派員保護 農收割水田

新京駐紮日本憲兵隊長高地茂都氏前因孤榆萬寶山等處鮮農所種稻田甚多近被各處匪賊之騷擾鮮農無法對付收高地少佐爲保護鮮農收割特與長春日本警察署長高山勝司氏商妥擬訂日期首先由日警官與游動警察隊員聯合保護大部鮮農前往萬寶山水田收割惟孤榆樹遇帶匪賊跳梁甚故高山署長又派警部捕一名巡查六十五名聯合游動警察隊刈谷小隊長隊員三十五名共同保護大部鮮農直去該地收割以免被害

覲見執政 訪晤要人
出淵大使蒞京

日本駐美大使出淵氏前因假期歸國休息更爲訪問我國要人暨覲見執政起見特於本月三十日由奉垣來京本京執政府要人多赴車站歡迎至滿之如日側要人如總領事官憲兵隊長日警署長等亦在到站歡迎者斯日該大使除覲見執政外並擬與各部院長官開聯歡宴會至大使赴歐之期或在返國後再行亦未可知云云

法院旁聽記
千罪容易定 一因最難求
楊德山殺人未遂案 到底是因姦不因姦

本城大北關福長車檳夥楊德山殺人未遂一案業已檢察完竣提起公訴經刑庭幾度審理殺人未遂之罪固已確立惟對於殺人原因迄今數審仍不得線其原因記者於此乃不禁三嘆千罪容易定一因最難求千古奇案不一而足而千古寃獄亦不知凡幾也本案楊德山繼續供稱一係因姦起釁惟被害杜亞賓係一窮寃之女學生曾於事變前在女子師範學校高中肄業現任西關培英專門學校讀書而杜亞賓亦曾供稱且非自矜身價然如欲作彼苟且之事在街上枝裏何等人無有而竟捨身於一臭鐵匠耶然如此無風落輕亦不能謂浪起無因抑或杜亞賓行爲失檢枝頭鳥唱聽者或以爲鳴春有意更如楊之所稱杜亞賓與杜振起有姦而杜振起之爲人體驗有愈楊某更且半舌口吃不能作半句語苟杜亞賓只願花月之情以八斗之才辱身斷養而眞與杜振起相通誠無異於相逢夢草之忱與雉交也以高中肄業之學生而竟貪淫鮮恥以至於此極果其自之信可爲社會悲人道悲矣但其中有最可疑最重要之證人主張頗爲楊德山始終所主張劉發瑞爲通姦之明證者法院再三傳之惟因劉發瑞未能到案因之通姦與否數審未定今日方傳到劉某到案不意劉之所供竟大反楊德山所稱蓋劉發瑞到庭答稱楊德山杜亞賓二人關係只限該二人得知外人怎能知道並兼未曾抓過對又怎能知其通姦與否也故彼二人是否有姦吾（劉發瑞）實半點不知等語由如此則楊德山已往所供與杜亞賓通姦之全權證人今竟如此反證是楊德山之主張或有疑問計今日到庭有證人劉發瑞劉倪氏杜亞賓及提到兇犯楊德山等四人個中情節頗行複雜爰續誌之於後問楊德山你究竟因爲什麼殺杜振起杜亞賓二人答同法官小民不敢撒謊實在因爲有姦的關係問楊德山你要聽清楚你現在已經殺人雖是未至於死但是你的殺人未遂罪已經確立現在所以要再提訊你的就是原要追求追求殺人的原因假設你說出來你的實在原因法院方面或者準情度理或許給你相當的減輕罪情所以你只管要說眞話的答稱這其中確實是因姦麼你們在什麼時候有的姦答在本年二月十九問在什麼時候答在上午十二點以前問是白天通的姦嗎答是問他父母不知道嗎答他父母都上街串門去啦問以後還有幾次答以後不多次問在白天在晚間答白日晚間都有問你怎麼知道杜亞賓又與杜振起有姦呢答因爲我看見是他們問你不要亂說呀你要是有別的原因你千萬不要說是有姦等等血口來噴人哪答同法官小民實不敢撒謊不信我可以舉出證明請法官檢驗第一個村的奶頭一大一小我現記不清那個大那個小啦第二他的陰毛很小問這太不是證明這兩種不稱特殊普通女子大半如斯問你是什麼時候到杜家答是去年正月十五日問中間你未往別處去嗎答未往別處去迄今年過年我都在老杜家過的我買一袋子白面半斗粳米在他們家過完年又到出事總又未往什麼地方去問你說這些話誰知道呢答劉發瑞都知道問你說劉發瑞勸你與亞賓相通說什麼這個年景鬧點得點等等的在你既已有姦以後劉發瑞還知道不答我們是最知心的朋友沒有不相告訴的事情他都知道

問劉發瑞你聽見楊德山的話沒有答聽見了問楊德山與杜亞賓到底有姦沒有答他們有姦沒有只是他們兩人能知道外人能知道嗎問杜亞賓和劉振起有姦沒有呢答我也不知道問你不是勸楊德山與杜亞賓相通嗎現在怎的又不說呢答同法官那實在是沒有的事我是一點也不知道呢問你在那地方過的年答在元寶胡同問楊德山是否在家過的年答不知道問你什麼時候到老杜家答在今年二月間作活的時候問你雖然是二月間到那也應該打聽打聽楊德山是在誰家過的年答我沒有打聽問你對於他們一點也不知道嗎知道嗎答一點事情一點也不

問杜亞賓你說楊德山因爲什麼殺你呢答他並不是只殺我一人至於我的父母都被他殺啦不過比輕微而已據我看來他（楊德山）所以要殺我們的原因純粹是因在本年三月廿八那天他們四個人楊德山及其他三櫃夥去逛廟楊德山非出又向來向我父親借十塊錢我父親沒有借給他後來又屢次向我母親借錢每次借錢都是在沒有人的時候所以其他外人很少知道的這是一樣第二樣大概是他時常在屋裏唸唱淫曲極不好聽我正在屋裏東屋把楊德山好罵大概他心中不免要懷恨後來他又向我母親借錢我母親說沒有他說燉吧錢好好吧請想這廝有錢好吧你是什麼意思（後略）

問劉倪氏你是杜亞賓什麼人答杜亞賓是我女兒問你說楊德山因爲什麼要殺你們答（如亞賓所述）問楊德山什麼時候到你們櫃上答在今年二月間問在今年你家過年來着嗎沒有我們是零工的買賣有活就叫幾個工夫也許作一天兩天或者一個月半載不定我們不留過年的問在今年以前楊德山還在你家做過活沒有答做過但是都是隨來隨走就是今年做的長工問在楊德山砍你們以後是他自己到分所自首呢還是你們找的警察呢答他砍我們我當家的加我都大喊於是其他三個櫃夥都來將楊德山勸住我當家的到分所報告分所才打發人把他拿去的（後略）

據觀本案有五要點一姦二人究竟有姦與夫各執一詞推楊德山所主張之證人到一案覺繁卜知是其有姦與夫尚難確定更楊德山稱杜亞賓與杜振起有姦而前次到庭竟不知道能作一語究竟如何誰能知道二仇無證人又缺證物何由確定既有仇恨或因仇而殺然其一家是否三過年今歲並德山是否在杜家過年而杜亞賓是不是與其過年（楊稱亞賓連哭帶喊留其過年）四來期楊德山自稱去年正月十五到櫃迄至起事從未他去而則稱伊自今春二月開活才到櫃作工證人劉發瑞又稱不知楊某何時到櫃楊德山究竟什麼時候到福長爐究難確定五拿獲楊德山稱自首於分所而家則稱拿後送分所

本社啓事

分社若以現大洋以外錢鈔匯交本社時按左開行市
▲今日之行市
大洋兌金票　一〇〇、〇〇
大洋兌鈔票　九五、八〇
大洋兌小洋　一三一、九〇
經理部啓

願辦本報分社者鑒

運啓者本報未設分社之滿洲國各地及河北山東各縣與朝鮮新設本報分社者希直接向本報函商必當照章速與准許此佈　本報經理部啓

上海　韓奇逢黑鷄白鳳丸

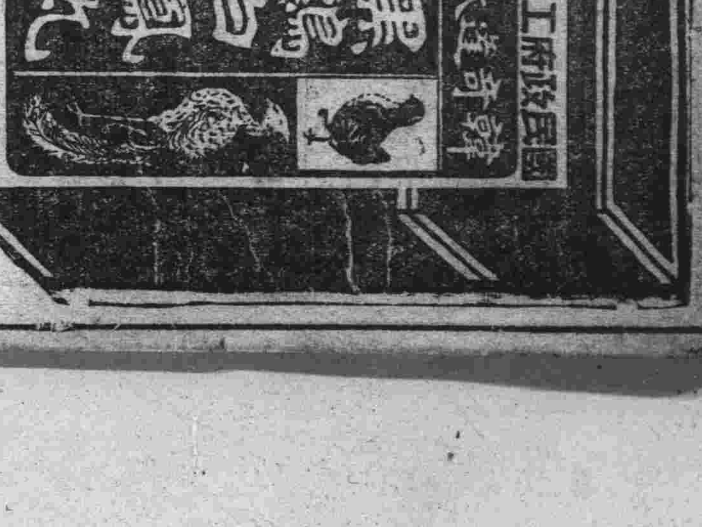

黑鷄白鳳丸主治、功效經血不調、或久患小產、腹內或有病塊者、成夜不眠、睡多夜夢者、行經血色不正、如同黑及淡紅者、安眠氣虛血虧咳嗽痰喘、時愈時犯、因生氣或房事所傷、以致崩漏者、結婚數年、從未生育、患經血各病、服之效力絕大、萬試萬靈、雖老婦未牛子、百發百中、可謂婦女第一神藥也、或年久不孕、服之速效、每盒五十元每盒五圓、可也 總發行上海英租界寧波路四百六十二號韓奇逢藥房 全國公司五十餘處 無限公司 北平西單牌樓瓦市一五二韓奇逢藥房無限公司 天津法租界三十三號路義善里一號韓奇逢藥房無限公司 哈爾濱道外萬國車票隔壁韓奇逢藥房無限公司 瀋陽馬路灣大紅樓西頭韓奇逢藥房無限公司

歐美保嬰散　小兒服身體肥胖喜笑顏開　外埠寄票卅分即寄一袋
●母體康健兒肥胖 ●服用本號自生乳 ●失乳兒瘦母焦憂 ●一瓶乳下如泉流

生乳奇緣

缺乳救星 自生乳　凡母乳缺乏一經採服自生乳必定乳液豐足源源如湧母健兒康其樂無雙　奉天財政廳斜對面歐美藥房謹白

每瓶現洋壹元外埠購加郵四角
代理店
●鐵嶺義和堂 ●海城素恩藥房 ●公主嶺三合公 ●鳳城振豐恒 ●本溪協盛廣 ●金州老德記 ●四平街和發瑞 ●大石橋衛生復
●營口營口藥房 ●開原城裏同順成 ●橋頭驛王鳳池 ●吉林五洲藥房 ●千金寨信仁堂 ●蓋平成春堂 ●長春義和議 ●大連華太藥房
●山海關婦嬰藥房 ●遼陽義和堂 ●大連西崗康德記 ●長春中西藥房 ●安東全增遠 ●三十里堡驛志順成 ●普蘭店康德記 ●瓦房店儒神藥房
奉天財政廳對過　歐美藥房東號

奉天南滿驛　鴻興源金店開幕廣告
本店營業　製造首飾　嵌鑲珠翠　應有盡有
兌換足金　金赤銀紋　華美絕倫　陳列日新
收買舊飾　成色高足　金銀器皿　承蒙惠顧
發賣頁金　式樣翻新　喜壽禮品　謹請光臨
地址千代田通五番地　日長電話四五三一番
本店主任啓

安東

李軍與匪對峙中 飛機奉令協剿
跳梁小醜不難肅清矣

安奉地區警備司令李壽山前率全軍出發大孤山一帶搜剿匪類正在鳳孤一河之間對峙之際昨二十六日鳳城縣齋藤軍用飛機奉令出發黃土坎大孤山協助第一旅剿匪双方併進小醜跳梁究不足久耐云

遂於日昨假德勝門處第一大隊部演劇三日以示慰勞並發給名隊官兵者屢票時持票往觀一時頗稱盛況云

市警署加派 武裝警察 巡游各通衢

安東市警察署近以各區匪氛頗熾仍軍警雖力任痛剿無如該匪出沒無常卒未徹底肅清為維持市小公共治安藉免宵小潛蹤除分行各分所於境內嚴加防範外並以每日午後派加班武裝警察分乘汽車游巡通衢俾資彈壓而維治安矣

步匪二百名 騷擾邵家堡子 綁去八票二名

安東縣第二區勝柴溝邵家堡子午後三時許突去步匪二百餘名自稱鄧鐵梅部綁去邵姓人票二名牽去馬二匹當報由該管區警追擊匪已遠颺矣

郝中隊長率隊 與刀匪激戰 捉獲匪徒多名

安東邑北湯山城第二分局第二中隊隊長郝東坡日前率隊出動因接報告東湯池子有大刀匪若干姦淫擄掠無惡不為該隊長聞耗遂於日前二十五日夜同黃尤二班長前往次晨四時半因與刀匪遭遇開戰卒以匪勢不支乃被擊斃五名受傷二名活捉五名內有匪首潘老道及王孫劉吳等逃散計打下大鼻槍一支老毋猪砲一支小手槍一支金鈎槍一支大刀五把木桿槍二十餘支當一併帶送縣警察署訊辦中云

游動隊奉部令 改稱警察隊

安東市前次由新京調來駐防沿江一帶協助緝私防止偷漏稅收警察以來一般奸商稍知斂跡聞該隊現又奉新京民政部令由即日起改稱安東國境警察隊其隊長一席仍委以若林充任直隸民政部統轄專屬警備國境之職云

鮮人青年黨魁 嚴光珠落網 引渡新義州

朝鮮青年黨魁嚴光珠於三年前即投入獨立黨潛伏南北滿一帶頗活動日前因潛入奉天省城行踪失慎遂爾落網新義州法院現擬引渡歸案已蒙照准聞日內即將該黨魁由奉起解回新義州訊辦云

吉林

警衛統帶部 演戲慰勞士兵

吉林省長公署警衛隊統帶曹統帶現以該部士兵警衛勤勞

洮南

開瞻道上僞義勇軍 企圖進襲洮南
鵬第二支隊長通報

洮南於(十月)二十七日晚七時據第二支隊長鵬飛氏之報告情形如下(一)到開通後詳查義勇軍之主力不在開通道上係大部向瞻榆西北移動意圖進襲洮南(二)本敵之企圖迩亦變更我之計畫乃決心迎擊該敵俾洮南安全而直搗瞻榆並以一部獨立團牽制開通道上之敵及預防不虞(三)命第一二支隊由四井子轉向南攻行營隨之跟進旋據該兩支隊先後報告如下(一)第一支隊二十五六日報告連日攻下距瞻榆西北四十五里之孫鳳山村董家油坊等村義勇軍約千餘名刻下双方仍激戰中(二)第三支隊廿五六日報告連日攻下烏籃花叉干花德發玉距瞻榆西北四十里等處刻應對時激戰中正面之義勇軍約三四千名(四)職擬明(廿七)日拂曉前率總預備隊(第四團)及砲兵隊施行拂曉攻擊以殲滅之(五)瞻榆城內確係潤軍佔領攻至如何程度尚不敢定(六)瀛地皆匪故報告未能應時(七)廿六日午後三時第三支隊第八團送下傷兵四名經醫官檢查約無危險第一支隊有無傷者尚不詳(八)二三支隊長於廿六日晚在瞻屬第三區烏蘭花宿營廿七日午前六時前在德發玉南方高地我軍陣地以上情形此致相應通報

慘遭水災難民 已攤放賑粮 每人僅得二升

洮南查本縣自入夏以來霪雨連綿河水漲發波臣所及各村均成澤國田園盡沒廬舍為墟哀鳴遍野嗷嗷待哺之心殷付盈餘奄奄思求生之路申縣長體恤民瘼良用疚心遂躬赴省垣面懇省座為民請賑幸蒙允准撥給紅粮一千石分別賑放所有災情及輕重情形已誌前報並由縣公署派員洪瑞庭等赴鄉調查明瞭茲由縣署擬定發放賑粮辦法印就單據按戶分發計每名應領賑粮紅粮三升放日內已發云

財務局裁員 稅捐移交後

洮南縣財務局奉令所有前管徵交地方之營業煙酒牌照等稅仍令交還稅捐局征收等因如此財務局事務較簡局內人員有裁減之必要究應如何裁減容後再誌

中央銀行分行 換發新門證

吉林省城中央銀行吉林分行理事劉橘葵氏現以該行原有職員門證仍系前永衡官銀錢號字樣已不適用急應更製新證以示識別用昭慎重刻已製妥小圓形內書中央二字即於日昨按號分發各股職工佩帶除呈報總行外並函知省垣各機關查照云

陸軍粮秣廠 請領粮秣費

吉林省陸軍粮秣廠楊遇春廠長現查茲屆應領本月份各部隊粮秣費之期事關軍食未便稍延遂於日前填具憑單呈請軍需部如數發給以便轉發云

孫實業廳長 兼建設局長 已赴新京覲新

吉林省長公署實業廳長孫輔忱氏現奉新京國務院委令兼任建設局局長官孫廳長已於日昨首途赴京覲新云

永衡印書局 決設立分局

吉林省中央分行附業之永衡印書局劉經理現為擴充營業起見以該局在新京與各機關往來事宜日漸紛繁急應在新京設立分局昨已派專員前往新京採擇地點籌備進行事宜云

張憲兵大隊長 視查哈長線

吉林省憲兵大隊部張祥麟大隊長現為視查哈長沿線所屬各分隊起見並擬點名放餉張大隊長遂於日昨偕同軍需官遍赴哈長沿線視查為期未定云

員云

鎮嶺

令各區分局 呈興革辦法

本縣縣長楊宇齊氏下車以來對於政務力圖改善茲為詢求民隱起見乃通令各區擬具興革節略呈候核辦云

將發十月份薪餉

鎮嶺警務局於日前接到縣令發放十月份薪餉該局長於是備領鈐印前往支領發放各警

緝私分卡長得人

緝私分卡長高在中氏歷充緝私分卡長職經驗宏富老成幹練

八面城

胡匪潰竄榆樹台 丁總指揮凱旋
斃匪六名傷匪廿餘名 奪獲多數馬匹并小槍

八面城迤北四五十里近來胡匪嘯集勢甚猖獗劉匪總指揮丁豐久在昌圖縣聞耗當即與於月之二十四日率部下步騎八百餘人星夜馳赴匪區及至太平山黎樹縣界附近即與匪首君子人西山好青龍好等十五個柳子接戰匪衆千餘名先佈散兵線以致官兵被圍形勢極為不利嗣該指揮身先士卒與匪決戰至五小時匪勢不支由竄榆樹台一帶是役也計匪方戰死六名負傷者約二十餘人並擊獲馬六十餘匹小槍多支於廿七日該指揮始率部下奏凱而還云

瓦房店

稅捐總局佈告 貼用新印花

瓦房店復縣稅捐總局案奉奉天稅務監督署敬代電開查部製滿洲國新印花票業經寄發到署茲奉財政部電話以前項新式印花已於十月二十日發出部令規定十月二十五日為發賣期十一月一日為實行貼用期所有各局餘存未售奉天印花限於十月三十一日截止即同時不准貼用自十一月一日起專以滿洲國新花為有效至商民購存未用者亦掃數交署商民購存未貼奉天印花應候另案辦理等因現在實行期迫合亟檢發滿洲國五種普通新花共計票額三千六百元仰即查收遵辦並補領具報一面將征存奉天印花價款立即清掃數解署不得與滿洲國新花票款稍有牽混伊即遵照等因奉此除分行外合行佈告仰一體週知自十一月一日起一律購貼新式印花其購存未貼之舊印花不准再行貼用並候奉到署令再行另案辦理仰各凛遵勿違切切此佈云

李巡長為弟完婚

警察署司法係巡捕長李奇氏因于古歷十月初八日為乃弟完婚曾於昨日在四合飯店設席宴客約請助忙人員以便先行籌備至吉期設招待處於悅來棧及大通旅館兩家李君在四多年為巡捕中資格之最老者頗能造福於地方待人和平交際寬廣早已博得好評今日之喜事當必能賀客盈門也想是日必有一番盛況云

四平街

商會開會議決 商團換大槍

道東新添之商民團刻已達九十餘名惟此項團丁皆是由商民自僱而又槍械不齊有大槍者少帶小槍者多於精神及表面均不雅觀聞刻又開會議決均須換用大槍不准再以小槍搪塞云云

調查舖捐已竣事

縣公署遇委員調查舖捐現已竣事已將查出偷漏舖捐者甚夥均照章罰辦頗蒙侶晉源縣長所嘉獎並聞遇氏定于日內從事調查市內商民之房捐云

練湖自蒞永以來督率步巡履獲私販因之公鹽暢銷未受若何影響此殊為一般鹽商所口頭而國課並得日益充實頃於十月二十八日在西河口際復拿獲私鹽船一隻計鹽二千餘斤並貨鹽犯二名一併帶卡函請懲辦如高君者真不愧為得人二字云

本溪

私做炸藥爆發 吳某雙手炸掉

本街天慈藥房執事吳寶良本悉因何製做炸藥詎於二十九日正在午後製做之際突然爆發當將吳寶良之雙手炸掉臉部及貨架之藥瓶藥罐炸崩滿地憲兵隊西山隊長聞聲馳往現場收索追訊除將吳寶良送滿鐵醫院治外並將該號櫃夥帶隊嚴究矣

金州

盧廳長父堂 三週年祭辰 友誼踵門致祭

盧黑龍江省實業廳長父堂夏歷九月念九日三週祭辰因寓地北屛山腰道路崎嶇友誼親弗敢躬勞特恭行堂祭儀式該日滿日及親族等人(踵門致祭者數達六百餘人重要者日方民警兩署長小公兩學校長及其他各機關首要者滿方文教部督學官連金各會長及地方紳著)高搭彩棚亭宴祭賓堂中陳列祭品景泰藍瓶鑪盾銀盞錦製壽字棚之四周懸掛錦帳七十餘架署名者國務院程參議江省韓省長以及警備司令部各秘書局長署長科長科員及民政警兩署長小公兩校長連金各會長其他機關首要本城紳耆親族等入衣服麗都之男女祭賓充塞院內人聲喧雜鼓樂迭奏自動車馬車等往來奔馳誠盛祭也

延吉

延邊情形特殊 無電台復活

延吉無線電台前奉令裁撤已誌前報省署因邊地情形特殊尤以剿匪情報須立時報告省方故有設電台之必要開劉台長已奉到明令仍然開辦云

公安局督察員 歸途遇共匪 身受重傷危篤

延吉頭道溝商埠公安局督察員徐佩德于二十日早七時因事請短假歸里(伊家在朝陽河)行至馬鹿溝遇鮮共匪數名手持鐮刀將服裝掠去並頭蓋額部左手指各處均受重傷現在朝陽河醫治頗有性命之憂云

朝陽河鄉民 請設自衛團 已蒙縣署批准

延吉朝陽河區正鄭輔臣君因境胡匪擾亂時有所聞該區正為防患未然及分勞秋根計遂聯同滿鮮鄉民來縣請添設自衛團四十名聞已蒙批准並批准並發給槍彈云

瑣聞

△賭犯罰金釋放

(安東)日前市內公記咖啡俱樂部肆設煙賭被市警署查拿大宗煙賭各犯六十七名之多已誌前報繼聞該案經法院於二十六日提訊供認聚賭等情不諱遂擬每人處罰大洋三百元及二百元不等並飭其取保釋放惟內有在該館消遣者十餘名因此等罰法決不承認結果如何容訪再誌

△于家訟事作罷

(四平街)軋胡盧泡屯農戶于福珍因與地戶白坤父子結怨欲行呈控一節已記前報茲白氏父子實屬豪橫已極且發出許多狂言于家恐將來為其陷害故來街欲行呈控詐經中人往返調停白氏亦自知理曲果戒訟白家難免吃虧因已醒悟情願認可賠罪了事粮租亦須如數清還在本屯請客方始解決此場訟事即行作罷矣

△窰外聽唱挨打

(四平街)道東北市場迎賓旅館後身有吉祥閣妓館其對過乃是該妓館下處因迎賓旅館有唱戲聲音達於後窰外一人由此經過聞唱聲而站住且處之後窰恰被伙友聲見說是你走吧這是民宅其人竟不服猶反責曰民宅何不掛牌三言兩語就打在一處但妓館人多隨將其人打了一頓經衆人勸開其人乃恨恨而去噫該妓館亦屬無理矣

△地戶何其野蠻

(四平街)軋胡盧泡屯農戶于福珍略有田產今春曾租與同村白姓十餘晌應納租粮卅三石秋成全交不忌白某居心叵測抗租不交並且出言無狀雖經保人勸說仍是一橫到底且揚言要燒地主場園並要將于某打殺于家聞此消息非常恐慌隨來街欲將白某呈控以帶後來吃虧現在雖有人調停亦恐難以解決據于某云粮租事小生命財產事大若再隱忍下去前途之危險何堪故終不免一訴云

△飯館聘女招待

(八面城)本城中街路南四明軒飯館主人劉才為競爭利權擴充營業起見日前特由奉天聘到女招待員姫雅範一名現年十九歲色平庸應酬一潦草無非在此小邑初開是端一般湯子遊客多競赴該館意冀偎翠依紅不求果腹但飽眼福所謂醉翁之意不在酒云

△客棧新設房間

(洮南)本邑同樂西街路南之大泰旅館自移止後該經理不惜重資重新改革新設房間華麗整齊明窻淨几清潔寬濶念該經理辦事多年成達老練對於上下櫃夥和睦殷勤旅客之招待無微不至故近者悅遠者來皆不失機長此以往該客棧必有一番盛況云

△本市發現僞幣

(洮南)自去歲金融奇緊實行發行救濟券以來頗有不肖份子私造僞幣已經法律之不許不意于本月廿八日午時于七間房街上有一着灰色短衣者手持五毛現洋票向一糖販購粮該販一見便知係僞幣但已將錢找出該人說話尤硬橫異常該販不敢多言于持錢呆立中彼灰色者已徉徉走去矣

世有無腸之人乎

雖然山海經裡頭有這麼一段說『無腸之國在深目東其人長而無腸』云云但是誰又信他這是真的所以君苟不屬於無腸種族自是有腸自要間服清導丸使腸部潔淨康强以免腸管淤積病菌滋生而於此秋令為尤要焉 清導丸性平效大潤腸導滯清火平肝愈便秘療頭疼治胆疾使皮膚光滑口氣芬芳防痢疾泄瀉減痔瘡痛苦 北平通州衛十八號朱君仰正來書云『前寄清導丸服後便順肝平邪火頓息且覺此丸性質和平不致峻瀉其聲譽之隆豈偶然哉』各藥房均有出售或直向上海江西路四五一號韋廉士醫生藥局函購每瓶七角六瓶三元五角郵費不加郵票收用

● 說花柳病之原因
速治之妙法 以及其聖藥

花柳之病人皆畏懼而厭惡之然此患乃在逍遙快樂之境而得之者其毒也人人明知而故犯雖有教育法不能阻之雖有巡警力不能制之其情念一起自已也不能禁情念之勢頗强不可不為之謹慎倘有不幸而遭花柳之毒亦須力求治理驅逐其毒根之方法不然小則傷及其身大則難得子息豈不是為人在世之最恨事乎特是世間雖有靈丹妙劑也世不恐能除去其毒毒根不去其毒無論何時必發倘於未發之前名醫也不能診定其毒聚於何處如患白濁之病時有止而復發其他之花柳症乃隱入骨髓故不易發發時甚苦或得妙藥暫時得治也恐其為再發予今將其受了花柳毒病之情形細述於下一是白濁如不治之必然流之不止其最甚者乃是見血點混在其中然後成赤濁即血淋也其他花柳毒病雖已受染其毒而不即發或先見脫落毛髮或失聲音或患咽喉或生痔瘡或見身体困倦或失去記憶力以致座立不安雖亦細小之事而無耐久力時見頭重眼朦之苦飲食無味自已也不知其妙也今幸有德國醫學博士哈郎氏於學理上與實驗力求花柳毒之原因指定醫家最為尊重能驅逐其毒根之藥配合為丸以供愛遊諸君採買該丸名之曰哈郎清血丸此哈郎清血丸專除花柳之毒無論男女均可服用輕患者服十天重患者連服四十天毒根立即退去永不復發而然服此丸藥之時務宜時時更換衣服以溫水力洗其患處外則求潔其身內則連服此丸自然安枕無憂豈不是最妙無二乎凡愛遊諸君請勿等閑視之放心早購哈郎清血丸不獨可保身體無患其一家亦必慶幸矣如患激烈之白濁者服用哈郎清血丸之時倘併用哈郎淋濁丸其効更妙若是併為服用則于飯前一點鐘乃服哈郎清血丸又于飯後一點鐘再服哈郎淋濁丸立見非常之大功効也哈郎淋濁丸能立去污淨其尿管同時止痛而其濃汁者也

哈郎清血丸 大瓶二元每六盒十一元小瓶一元二角每六盒六元五角
哈郎淋濁丸 大瓶二元 中瓶一元二角 小瓶六角 試用瓶三角
哈郎清血丸及哈郎淋濁丸各埠大藥均有代售就近採買為幸
總批發處 大連市山縣通九十一 順和公司大藥房

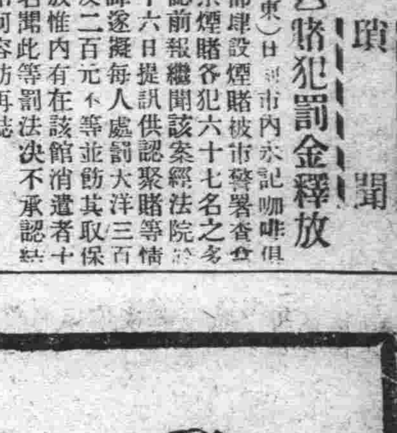

君▲患▲肝▲火▲否▲
我▲有▲潤▲腸▲丸▲

肝火中燒・最易激怒・世人往往因小不忍而亂大謀者・由於憤怒・實由於肝火・
君有肝火否・盍服第威德潤腸丸以平之・藥料完全植物質・毫無刺激作用・日服二粒・肝氣不作・祝君前途更多勝利・

第威德潤腸丸
價格低廉祇售兩角
各大藥房均有出售

消閑世界

銷夏

（靜濱　松倉　茂）

窻前綠竹戰薰風、屋後飛泉天外通、水冷潺湲山自靜、披襟快受翠微中

其二

出來我寓大江東、帆影掉歌入夢中、銷夏爭銷塵俗念、白雲鳥語總涼風

辻澤萬水曰、一讀之下、令人悠然神往

濱名湖名勝辨天島

奇絕風光入眼清、松青沙白似仙瀛、辨天祠畔神妃舞、占得東濱第一名

萬水曰、靈心妙製、畫筆不及

同館山寺

怪巖奇石碧波浮、海月光風幾萬秋、吟觸凭欄心更爽、館山禪寺梵音流

辻澤萬水曰、景中有情、情中有景、有目共賞

酷暑奉追慕能久親王

親奉節刀征頑清、竹輿衝暑入南城、當年遺跡人皆識、護國神靈千載榮

萬水曰、護國神靈、千載仰慕

往事的遺痕

（續）（疎影）

但是乙君正在繼續、度那無憂無慮浪漫逍遙甜密有爲的學生活時、突然災眚降臨、母迷、嫂喪、叔亡、唉！所謂「天有不測之風雲、人有旦夕之禍福」加以卒業後、爲解決吃飯問題、不得不做萬惡多魔的金錢馴徒、於是到處奔波、終年飄泊、前途儘是暗礁、無地不有荊棘、拂逆多、而順境少、苦雨凄風、又頻頻的摧殘、陣陣的敲打、愁魔苦怪、亦乘時威脅、日夜糾纏、所以一個活潑好動樂觀有爲的青年、覺被遭遇｜惡境｜外運｜金錢一切惡作劇……所屈服、而頓入凄愴陰慘可怕囚牢中了！從此、笑容可掬之面、不復見於乙君矣、幽冥悴的烏雲慘沈靜如死的空氣、刻刻的濃佈在乙君的頭上與周圍、伊處在這境域之下、可說是、毫無反抗之大膽、及直撓不屈之精神、只得俯首聽命、唯命是從、唉！那能不愁苦！悲！哀！當君問完之後、乙君揉揉着淚眼、很不自然的、而發出如苦的顫動聲同答道、「唉！我本打算將這些事、置諸度外、奈情不能自禁、毒辣殘酷、狠子野心的外運啊！炎涼狗苟、荆天棘地的環境啊！萬惡多魔、慘無人道的金錢啊！以後我如能戰勝愁魔、打破囚牢、重見天日、必將你們一切一切……完全抹殺、完全消滅、永不讓你們再存人間、蹂躪青年、糟踏志士」

乙君說到此處、咬牙切齒、怒目擰眉、擊案「叭叭」有聲、然血淚亦滾滾滿濕、應聲而下矣！君見其如此、仰面長吁、似乎亦有所思、此時屋內之空氣、又呈沉悶寂寞狀態、窻外「颼颼」……「淅瀝」……「卿卿札札」……「嗚嗚嗚」……諸聲較前愈爲嚴傑而擴大了！「蹌蹌」上之時辰鐘「了響十下、他們各默默無言、熄燈就寢、但乙君上坑後、還好久沒有睡、儘在那裏翻身嘆氣……

一九三二、十二六試作於逸情軒

時髦

（袁國璋）

某女士、品貌高、一見顏色把魂消、綸葉眉毛櫻桃眼、小嘴灣灣似鐮刀、紫粉頸、水桶腰、髮長三寸黃又焦、夏着單紗露胸口、冬穿毛衣披蘇包、中空鞋後底高、走起步來似河飄、有時也去學跳舞、跳來活像大老鵰、講解放、好戀交、口操英語聲似貓、終日公園覺知已可惜一個沒遇着、後來自已納了悶、噯喲喲、也許因爲太窈窕

一九三二、九、二八、寫於奉垣

恨心

（張周淑香）

蘭英天性幽靜、不喜奢華的、華業於高小、略解文義、是自幼與才華訂親、才華現在高中畢業、他幼時喪母、少年亡父、與他繼母過生活、因家中人口很少、他的繼母就選定冬月七日、在本宅舉行婚禮、結婚那一天、非常熱鬧、新郎新婦、裝飾十分美麗、眞是一對璧人、婚禮完畢、才華因謀此上海查大商號經理、而才華要到上海做事、當然是要帶着蘭英、他的繼母百般不准、無奈小夫婦倆、含着眼淚密談許多話、告辭而去、才華每星期必給伊的一封、信忽然半年沒有信寫給伊、伊想念得了不得、獨坐屋中、悶悶不樂、心意到沒非伊的丈夫到了上海、性情變了、想是沾染着上海汚濁的空氣、我既嫁了他、我完全愛他沒有異心了、上海地方是很危險、伊是很可怕的啊、？

隨把絨線一針一針的挑着、良久心中覺稍倦、散步園中一遍、如金似銀的菊花、班班朶朶、流着眼兒、揚着眉兒、樂融融地微笑了、我和伊溫柔的微笑抱合、我於是酥軟了、飄飄似欲仙境、在這佈滿萬惡世界上、在久苦悶的我、那裏尋得出這樣的笑坑、所有的笑、都沉沒在苦海中、？歸回屋中、見外邊郵差送來一封信、是伊的丈夫寫給他的繼母的、他繼母拆開屈閱、不言不語、伊急的從傍看得二句、寫的是「家妻不賢另娶一位交際女子、請大人原諒吧、」字傍邊代着一些點、伊一見之下、心中越想越氣、知道丈夫已經在外面和別女子發生戀愛關係、心裏不知不覺酸淚不出撲々的、像新線珍珠般滴下落、可憐的蘭英、是個柔弱的女子、平日對伊丈夫一片完全愛心、自一顆芳心頓時碎了、何等的苦痛啊、而蘭英終日淚漣漣的哭、她的婆母不但不解勸、倒反助紂爲虐、通信與他的兒、說他的媳婦在家中倒亂、有如何方法處治她、如此夫婦間愛情上、若然發生了裂紋、宛如海面上遇了颶風、波浪掀騰、不會平息、久而久之、裂紋愈深、才華見他繼母的信、就便寫了一封回信、內云「決定和她離婚、拿出二千元作爲賠償」叫她快快離出我們家庭」她的婆母接信之下、當時逼蘭英出他的家門、蘭英氣得含淚哭道、「恨心丈夫、恨心丈夫、你……你……我在你家那處不好、往日你在家何等敬奉你、可是我自知學問低微、配不上高中程度、好恨心好恨心」氣傷過度、昏覺在地、經傍人救醒、她的婆母逼她畫了約、她氣得把手按在紙上、拿他們二千元、不由流出許多傷心淚、隨英就離了他們家門、蘭英一心要自盡、經她的親戚領到家中過苦悶、光陰了

（未完）

茅星日記（一）

（蘇菲）

一月一日

今天的游藝會似乎很熱鬧、蕪明女士舞掉了褲子未免太糜爛過火了、當時易培基董事長在台上喝住了笑聲、拿着黨官的臉色威嚇觀衆、眞是不失他黨官的本色、蔡天培校長氣的把劇台管理痛斥了一頓、鬧得同學部打消了高興的退出會場

回到公寓見了北大皇后馬廷、她披着一件青色的外套緊着腦袋走進三號老黃房裏、聽夥計講、她是爲學生鵬合股會的事、託老黃擔負文牘的工作、老黃破着嗓子喊叫二夥計、買什麼牌的香煙、一斤京白梨、一斤栗子…啊？老黃的艶福眞是不淺啲！

夜裏同老黃白虹國魂打了四個麻雀、最後一把國魂提議到前門外娼娼那裏去、老黃堅決的反對、結果在公寓裏要了一些東西、習慣的新年消遣把戲、我喝一瓶紅里醉了、笑起我的變文靜來、他們都感傷了、國魂寫了一篇長詩、哀悼人生詩意有些太悲愴了、如果表王先生看見、還不定以着什麼國的詩論來批評他呢？其實詩是發洩情感的東西、的環境悲愴、詩無疑義的會悲愴、的環境快話、當然的會流出一些享樂主義的責族文學詩、

我醉着寫日記、老黃唱他們湖滿家鄉曲、辭句太令人不慣、簡直成了高麗歌了！不過很有藝術的風味

一月二日

當我生命沉醉在幻夢裏的時候、白虹同國魂起來在林上練習跳舞、把我驚醒了！我閉着眼睛追求夢中的情景、但幻夢成了過去！永久是再沒有重現的希望了、當在夢境同鬼決鬪和文靜的哭泣、醒來我的精神茫然了！

早上給文靜寫了一封長信、告訴昨夜的夢跡和游藝會的花花絮々、也是當然的掉褲子的流風事、眞令我寫在裏面了、文靜的病、眞令我擔心、如果她毀滅了！我的一切也會消滅的、無聊的翻閱光慈作戰的鼓感、到不少悽傷、不過他的詩在某一方面的技術上算成功了、老黃是反對新詩的一個健將、他說新詩簡直是放屁、氣得國魂譏罵他一痛、其實詩是發洩人們情緒自然感情的東西、舊詩的格律似乎給詩帶了一件枷鎖、不能使它自然的流露以來、因此新詩爲了沒有刑具的束縛、一般文藝淺近的青年、沒有了解新詩的眞諦、祇以幾句短小的句子湊在一起、帶些感傷性、便輕於嘗試起來、無法乎新詩已宣佈了死刑、徐志摩的新詩定義說、詩是最美的情緒文學、一種常以暗示的字句、表白人類的情思、使人們看了立即引起共鳴的情緒、他的文字也許是散文的、韻文的、哭傷的、享樂的！看了志摩的定義大概也可以知道了新詩是什麼！記得某報副刊有一篇宣傳死刑代表作

雲兒飄散雨兒停止了小草你笑吧！！！

像這樣的新詩、辭句既不美麗、意思又不深刻、這樣墮落的詩、足可以把新詩送進墳墓、

人們感情的發動、不是像死水樣的平靜、是湃動的！實在紙上也應時起時伏、所以自然的音節是新詩的命脈！總之新詩是含蓄要深命意要淺固然不要、那貴族式的文學詩、但也不要作記賬式的詩

夜深了！預計明天把這篇不通的日記給老黃看一看！或許他還能同情於這篇文字呢！

一月三日

他們走了我跑到學校去上課、我像傢的同栖芳開玩笑、教授講些什麼我完全不知道、方先生的國際公話、我倒仔細聽了一點、下午沒查上課、同小馬到東單牌樓去看上海明星星電影公司在某公館內雛製笑姻緣、胡蝶夏佩貞在銀幕上、眞是合人愛熬、可是見了本人也未見得怎樣出人頭地！鄭小秋胖得像一隻活牛、一舉一動假裝洋紳士、可打、可打！

末秋之郊遊

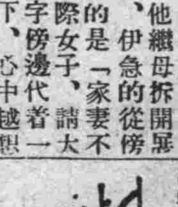

（周專人）

俾橡市井、斗室無聊、緣以公私複累、懶懈頻增、對於奢身野遊、逐!!褻足、有負暢意之苦、不堪勝舉矣！是日也、天清氣朗、萬里無雲、秋風和藹、惠日融融、一片奪目秋光、佳然可期、當此秋景宜人之時、恍惚一渡、恐難再逢、故承知友、「王君」之邀、以作郊外之遊、以期奮心臨足、暢結寡趣、飽會眼福之慶也！是乃整衣外往、結肩而行、並駕齊驅、値奔空野、步出境外、繼而値達平川、觀草木枯立漫野、蒼殘其頸、向異待風之露、欣一時、不望樹葉凋稿、被風吹得偏地繚繞、有時締結當空、無異美處（虫旁）之弄舞矣、轉眺農夫高田舞壠、牧郎崖下謌鳴、車馬齊奔、遠揚近抑、大有秋像在焉？吾謂「王君」曰！汝觀乎？春農沿田挪種、犁牛遍行乎？今則穗頭蒼枯、割之負之、兹儘始終之願、廻意春光於兹、條忽以儘秋景之別、可見光陰荏苒、能可逐儘春秋迅速、吾人乎、何異少年瞬息鬢蒼髮白「王君」曰「然之」•所貴時光者、吾儕之重責也、光陰迅速、自昔造舊青年立志方針、奮勉前途、以期進行造成有用之材、不愧社會一份子也、豈不觀乎、那漫田六句農叟、尚且不忍暴棄舊業、還在田中拔涉不息、營之經之、朝出暮歸、視光陰如金錢、守舊職如固有、拘直道而前行、況我青年者、更當自逸耳言能、陽光已暮、百鳥入林、四野秋蟲嬌唧、檐下畦聲呱呱、時而震入耳鼓、綿繹不絕、秋風時來吹侵、透骨之寒、令人心酸、是時雲歸山谷、字雁集群、吾謂「王君」曰！歸否「王曰」可返、及時二人携手、照道而歸、用筆以誌之

詞訟見聞錄

（善亭雜俎）（三九○）（說部之二）

周五正救美獲差

言　我拉四、要五可、阿別立那、小兒無諾、不列且、十路可、道士可、小兒無諾、四布、林那、秋七可小兒無諾、八立此、各拉爲老士可、小兒無諾、）髮是黃的、猩猩一個樣、麻子很大、銅錢一個樣、勝子很長、麵板一個樣、牙很長、豬一個樣、指灣鐵鉤一個樣（牙賊可林那、之米牙、小兒無諾、結勞、道士可、葛立茶可、小兒無諾、洛老瓦、古路不那、面二可、小兒無諾、我立四果殺、各拉外、各羅哈蘇懷、小兒無諾（舌長、蛇一個樣、腰粗、簍一個樣、頭圓、斗一個樣、辮子彎々、芸豆乾一個樣）各老瓦、不拉剪子、結勞、八立刀、攙吉杜夫立、路吉云斗可、路吉沙四可、米不七立、四打一你不立吉及（頭紮手巾、身披斗篷、脚穿短腰鞋、一手執槍、一手執刀、瞪眼、楠立横不說理）瓦娜小姐、」白油殺也西「鐵」撇你也西（害怕的有忍耐的有）、小妞說、」德葛葛流皮、七我速大一及一交他、四可立衝謝八交木賊說、」你四否作那、四旦次（你是幹什麼的、來作甚麼）走（不可明說、你隨我到站上走、快快的、一塊走吧）小妞說、牙你之耐、牙你白牛賣、你到老、八掃、你泊一次、叔吉立、？我不知到、也不明白、別動手、快滾、不怕打官司嗎」賊說」四葛乍蘭、莫牙、不拉甲干、八葛平吉、八南你畾杜、八蘭十內、八也吉、合老少、（對你實說吧、大王的太太靡有、小姐去好啦）瓦娜小姐見此杜拉可、吉各拉、我五可、小兒無諾、不且拉、四拉必月二、小兒無諾、我十車立月、可、小兒無諾、（惡人、各老不、小兒無諾、蛇、蝎、一虎、狠一個樣、蜂子蟲子、一個樣虱子、一個樣）馬門、且立德、不拉夫、你不及他、八交木、你毛古、

日語自修講座

第三篇　文章

（轉載禁止）

125

第十三章　セイケツ（清潔）

シツペイ（疾病）ハ　インショク（飲食）ノ　フチウイ（不注意）マタ（又）ハ　ウンドウ（運動）ノ　フソク（不足）ナド（等）ヨリ　オコ（起）ルコト　オウ（多）ケレドモ　マタ（亦）フケツ（不潔）ヨリ　オコ（起）ル　コトモ　スク（尠）ナカラズ、ユエ（故）ニ　シンタイ（身體）インショク（飲食）イフク（衣服）ジウキョ（住居）ハ　イヅ（何）レモ　コレ（之）ヲ　セイケツ（清潔）ニ　セザルベカラズ、コト（殊）ニ　インショクブツ（飲食物）オヨ（及）ビ　インショク（飲食）ニモチ（用）フル、キグ（器具）ヲ　セイケツ（清潔）ニスルハモツト（最）モ　カンヨウ（肝要）ナル、コトナリ。

シンタイ（身體）ヲ　セイケツ（清潔）ニタモ（保）ツニハ　シバシバ（屢々）ニウヨク（入浴）スルカ、アルヒ（或）ハ　ツネ（常）ニミズ（水）ニテ　ヌグ（拭）ヒ　キヨ（清）ムベシ、レイスイヨク（冷水浴）ハ

疾病多起於飲食之不注意或運動之不足、然因不潔而起者亦復不少、故身體飲食衣服居住皆不可不清潔尤以飲食物及其所用之器具最爲肝要。

欲保身體之清潔宜時時入浴或以水拭之、冷水浴不獨清潔身體於使皮膚健强亦有大効。

古本金瓶梅

第六十回　西門慶贈巾訪愛月　李瓶兒睹物哭官哥（六）

須臾、過了五日、到廿七日早晨、僱了八名青衣、白小童、大紅銷金棺、與旛幢、雪蓋、玉梅、雪柳、圍在前首、大紅銘旌、題着西門冢男之柩、吳道官廟裏又差了十二衆青衣小道童來送棺轉咒、生神玉章、動清樂送殯、衆親朋陪西門慶穿素服、走至大街東口、將及城上、總上頭口、西門慶恐怕李瓶兒到墳上悲痛、不叫他去、只是吳月娘李嬌兒、孟玉樓、潘金蓮、大姐衆人、大五頂轎子、陪喬親家母、吳大姪、和李桂兒、鄭月兒、吳舜臣媳婦鄭三姐、往墳頭去、留下孫雪娥與李瓶兒並兩個姑子在家與李瓶兒做伴兒、李瓶兒見不放他去、見抱材起身、送出到大首、趕着棺材大放聲、一口一聲、只叫不來家虧心的兒、叫的連聲氣破了、不防一頭撞在門底下、把粉額磕傷、金釵墜地、慌的吳銀兒與孫雪娥、向前扶起來、勸歸後邊去了、到了房中、見炕上空落落的、只有他要的那壽星博浪鼓兒、還掛在牀頭上、想將起來、拍着桌子、又哭個不了、吳銀兒在旁、扯着他手勸說道、娘少哭了、哥已是抛閃你去了、那裏再哭得活、你須自解自嘆、只顧煩惱怎的？雪娥道、你又年少靑春、愁到明日養不出來也怎的？這裏牆有縫、壁有眼、俺們不好說的、他使心用心、反累已身、他將這孩害了、教他一還一報、問他要命、不知你我被他活埋了幾遭了、只要漢子常守着他便好、到人屋裏、睡一夜兒他就氣生氣死、早是前日你都知道、漢子等閒不到我後邊、纔到了一遭兒、你看他就背地裏、唧成一塊、對着他姐兒們說我長、道我短、俺們也不言語、每日洗眼兒看着他、這個淫婦、到明日還不知怎麼死哩！李瓶兒道、罷了、我也惹了一身病在這裏、不知在今日明日死？和他也爭執不得了、隨他罷、正說着、只見乳子如意兒向前跪下、哭道、小媳婦有句話、不敢對娘說、今日哥兒死了、乃是小媳婦沒造化、只怕往後爹與大娘、打發小媳婦出去、小媳婦男子漢又沒了、那裏投奔？李瓶兒見他這般說、又心中傷痛起來、便道、怪老婆、孩子便沒了、我還沒死哩、總然我到明日死了、你在我手下一場、我也不叫你出門、往後你大娘生下哥兒小姐來、叫你接了奶、就是一般了、你慌亂的是甚麼？那如意兒方纔不言語了、李瓶兒良久又痛哭起來、雪娥與吳銀兒兩個勸道、你肚中吃了些甚麼？只顧哭了、去一面綉春後邊拿了飯來、擺在棹上陪他吃、那李瓶兒那牛嚥得下去、只吃了半甌兒、就丟下、不吃了、西門慶在墳上、叫徐先生畫了穴、把官兒就埋在先頭陳氏娘懷中抱腰葬了、那日喬大戶、并衆親戚、都有祭祀、就在新蓋捲棚管待飲酒一日、來家李瓶兒與月娘、喬大戶娘子、大妗子磕着頭、又哭向喬大戶娘子說道、親家誰似奴養的孩兒、不氣長、短命死了、既死了、累你家姐姐做了望門寡、勞而無功、親家休要笑話、喬大戶娘子說道、親家怎的這般說話、孩兒們各人壽數、誰人保的後來的事？常言先親後不改、親家又不老、往後愁沒子孫、須要慢慢來、說畢、作辭回家去了、西門慶在前廳、叫徐先生灑掃、各門上都貼辟非黃符、死者高三丈、向東方而去、遇日遊神、人不忌、出門、西門慶拿出一疋布、二兩銀子、謝了徐先生、管待出門、晚夕、李瓶兒房中陪他睡、夜間百般言語溫存、見官哥兒的戲耍物件都在跟前、恐怕李瓶兒看見煩惱、都令迎春拿到後邊去了

猩星商標

梅濁魁星

德國空前發明淋病特效聖藥

五淋白濁　六小時奏效

殺菌滅淋　澈底治療

藥力最大　奏效最速

譽滿全球　第一靈劑

各國名醫三萬人一致公認熱烈採用

三十二百萬病家實驗證明絕對特效

打破現代淋病治療史上之最高紀錄

確是全世界還沒有這樣進步的製劑

本劑係德國醫聖愛地耶博士四十年之心血結晶、其主要成分爲轟動全球醫藥界所公認根治淋病最具神效而殺菌力最最強烈之BALS.COPAIV.製劑、並配合富有清濁利尿鎮痛消毒收斂防腐等特效之各種名貴藥物、用最新科學方法監製、主治急慢性五淋白濁、以及因淋病而引起之一切尿道炎症、雖手術注射內服電療及屢醫屢藥不克奏效之重症、服此無不立顯驚人效能！

每盒二元五角函購寄費加一　世界各埠各大藥房均有出售

□上海白克路—柯爾登洋行獨家經理

▲奉天十一緯路第七十三號

▲哈爾濱道外正陽四道街口

柯爾登洋行

贈券　茲奉上郵票十分請寄下梅濁魁星樣品一份及淋病療養新書一冊此致　奉天十一緯路七三號或哈爾濱道外正陽四道街柯爾登洋行　姓名住址　蓋章　58

經售處

▲大連、華泰、德記全、華西▲營口中西、五洲▲奉天五洲、大成、遼陽義和堂▲安東瑞祥泰▲長春中西、興亞藥房▲哈爾濱華西▲吉林泰、五洲▲黑龍江、中西▲金州鐵嶺義和堂▲洮南和發順▲營蘭店康德記▲西金州志誠、各埠各大藥房均有出售

月經不調者？！

白帶赤白帶下者？！

不孕久不孕育者？！

鹿胎冷香丸　—奇效如神—

婦科聖藥、鹿胎冷香丸、專治婦女精血不調、赶前錯後、經脈閉止、經來腹痛、色氣不正、紫黑成塊、崩漏子宮寒冷、赤白帶下、腰腿疼痛、夜不安眠、精神鬱悶、交接快感缺乏、午後發燒心跳、心熱、自汗盜汗、癆病咳嗽、氣虛血虧不能安眠、或胸腹脹飽、飲食少思、或子宮有病多年不孕、或患半產、連傷數胎、以上各症、經服用無不力效、效力絕大、萬試萬靈、誠婦科第一聖藥也

特長贈送

婦科聖藥、冷香鹿胎丸、專治婦女精血不調、赶前錯後、經脈閉止、經來腹痛、色氣不正、紫黑成塊崩漏子宮寒冷、赤白帶下、腰腿疼痛、夜不安眠、血後發燒心跳、心熱、自汗盜汗、癆病咳嗽氣虛血不能安眠、或胸腹脹飽、飲食少思、或子宮有病多年不孕或患半產、連傷數胎、以上各症、經服用無不立效、萬試萬靈、誠婦科弟一聖藥也、本藥房由上海包銷冷香鹿胎丸、大連、東三省、爲紀念開幕、不顧原本、特別犧牲、五千盒、作贈東省士女之用、以昭力而便推廣、凡於贈送期內、買冷香鹿胎丸一盒、即送一盒、買半打者即送半打、贈完即不再贈

價目　每盒四元半打廿元買一盒送一盒買一打送一打

奉天鼓樓西路南　金城大藥房

淋

山得爾精、乃德國史萊爾氏所發明、在山德爾藥廠製造爲空前未有之發明、乃淋濁菌滅去根之藥也、藥內含有去根之藥也、藥內含有Sandol Phenylum Sallylifeummethlyene blue等高貴藥精等高貴藥精故效力極大、萬試萬靈、應爲淋病新發明、絕妙之靈藥也、內中白檀油、非南洋熱帶產功效不著、本藥乃採取南洋出品最豐富之檀香油揀精質所製成故效力最大

山得爾精的治症

山得爾精、爲德國新藥、政府實驗、山得爾大藥房、最新發明、治淋斷根唯一之靈藥也、凡五淋白濁、及其他尿道諸病患、輕症一盒、重者二盒、日久者三盒、服完之後立奏其功、百治百效、萬試萬靈、非普通市中所售一般治淋藥、所可比擬也、效驗各國醫諸無不頌其爲淋濁聖藥、茲將特效如下、急性慢白淋濁、尿道疼痛、風火砂石、畢丸重大尿意頻數、尿中混血赤利尿不通、婦女白帶子宮炎腫

定價每盒大洋二元每打二十元　外埠函購貨款先惠寄費在內

總經理奉天鼓樓西路南　金城大藥房

外埠代售處　安東瑞祥泰　洮南德慶仁　遼陽義和堂　營口中西藥房　長春中西藥房　江省德泰盛　大連同德藥房　吉林五洲藥房　鐵嶺和發久

（大連）德記西棧

大連

官選之大連市會議員 已行證書傳達式

張本政氏等七名署長特別嘉許 黃信之周子揚新任外餘皆重任

大連市會議員任期、已於十月三十一日滿了、故自十月十一日以來、各民選議員即開始奔走活動、各立候補者熱烈的奔走、結果於十一月一日投票、二日開票、故有關大連市與爭之三十三名之民選市會議員、當於明日完全公布之矣、至於華人方面之官選則大連民政署於十一月一日之關東廳廳報、公布之於左並誌其傳達式其情形於下

右公布之大連市官選市會議員七名氏名如下

張本政　龐睟堂
邵慎亭　周子揚
劉仙洲　黃信之
許億年

等七氏官選議員、已於一日廳報公布之、並於同日該七名市議員、除劉仙洲氏赴哈爾濱不在此、七氏均一齊到大連民政署、於署長室、由井上庶務課長代理署長、舉行證書之傳達式、並及一番之嘉許、右各市議員其共同爲大連市努力等、畢張本政龐睟堂、邵慎亭、黃信之、周子揚、許億年、六氏乃辭去云

右新於一日就任大連市會官選議員之七氏、除周子揚黃信之、許億年三氏爲此次新任外、均爲連任、玆將左氏已任職市會議員之年期等誌左

△張本政氏 任第一次爲二年、第二次四年、此次爲第三次

△龐睟堂氏 第一任四年、第二任四年、此次亦爲第三次

△邵慎亭氏 第一任亦爲四年、第二任四年、此次爲第三次

△劉仙洲氏 第一任爲二年第二次四年、此次亦爲第三次

△許億年氏 第一任爲四年、此次爲第二任

△黃信之氏 新任

△周子揚氏 新任

右記市會議員之前任者爲張本政、龐睟堂、劉仙洲、邵慎亭、曲子源、安慈民、閻紹銘氏、此次爲西崗商會增加一位、大連商會減一位西部公議會增一位、即△大連商會爲張本政、邵慎亭、劉仙洲、黃信之氏△西崗商會爲龐睟堂氏、周子揚氏△西部大連公議會爲許億年氏、十一月一日午刻、記者特往訪右記各官選市會議員據各氏之談話略誌如左

張本政氏談

鄙人連次被選爲市會議員、無材無能、不能爲市民謀福利、徒濫充其數、況又年齡已將七十、不能任此等要職、好在此龐睟堂氏、邵慎亭氏劉仙洲氏、周子揚氏、及本次新任之黃信之氏、許億年氏、均對於市政上有相當之研究、鄙人祇好追隨諸位之後、努力之而已

龐睟堂氏談

個人連任市會議員兩次、計八個年、又連任市參事員、對於市政毫無建樹、實費汗顏、此次又被選任、祇好於追隨張會長及各位市議員之後、努力於市政還乞各界指導援助之

邵慎亭氏談

同張會長等各位市議員、連次兩任、亦覺姑尸其位、毫無不能爲市民謀建設、所幸市政實施以來、年年進展、市民之福利、亦自增加、將來在各界援助之下、於市政進步上努力、以副官選及各界之期待

周子揚氏談

鄙人辱蒙官署任爲官選市會議員、本來鄙人才疏學淺不能任斯等關於市政之重大職務、於被命之下、實亦惶恐之甚、本來大連市政、已年年進展、將來之大連、亦可指日而待、但其應施設應改革處亦甚多、以個人之市政之常識、而任其職實可說是濫竽充數、然所幸有張龐邵各位會長提携於前、鄙人祇得竭盡綿薄、追隨於其後、爲大連市政發展努力也

黃信之氏談

此次實於今晨接民署之電話方知辱蒙官署委爲市會議員然而鄙人多年來專心於商務尚不能得十二分的發展今又負此(市政)二字之大責任於係肩、被命之下、實不知如何以應付、所幸有老前輩之張會長等、鄙人只可任各位之趨使、而努力爲市政作一公僕、尚希各界人士指導之爲盼

許億年氏談

前此於民選市長之第一任期中曾任一次、官選市會議員現並無何等之經驗此次又被官署選任、於茲受職以我之無學無能、祇有於各位會長之趨使及各界人士指導之下努力去作而已云云

◇……官選大連市會議員……◇

△自左起——劉仙洲　黃信之　邵慎亭　張本政　龐睟堂　許億年　周子揚

日內訪各機關 行新任之禮

於十一月一日被大連民政署選任爲官選大連市會議員之張本政龐睟堂、邵慎亭、周子揚、劉仙洲、黃信之、許億年氏等、於一日上午受任之下、因從事爲大連市民之公僕、故各氏於日內連袂到市內各機關歷訪、述新任之禮云云

滿洲國軍政部長 張景惠氏赴日

此行專爲參觀大演習 已於一日晚由新京到連

赴日本參觀大演習之滿洲國軍政部長張景惠氏、及同行之執政侍從武官長張海鵬氏等一行、於十一月一日晚七時半快車由新京來連、投宿於大和旅館、一行准於本日(二日)上午十時出帆之烏蘇里丸、首途赴日本云云

誰家幼女失踪 可到警署認領

市內雲井町附近居民蘇貴章者現年四十八歲、於三十一日午後二時頃、通行於市內西崗子驛南方之道路上遙望前方有一年約三四歲之幼女信步遊行、並無保護者、爲之領導、蘇以附近之民戶女未予特別注意、未幾更與該女兒接近於是趨而觀之、則幼女双手掩面涕淚交流不止該場已距民戶遙遠、處此荒郊中、而有此哭號不止之幼女、未免惹人注意、因又詰問其所以、而女竟又大起恐荒、哭號之聲、較前倍甚、蘇欲放置不理、又不忍於心欲携之返宅、又恐女家查找、因之與女緩行至西崗警察署仰爲保護中、至於其姓名、住址、皆不言、故亦無法考查、望一般商民、有失幼女者、速至該署認領可也云

于冲漢氏 病態益重 入大連病院

約於一個月前由遼陽歸連住於星個浦別邸靜養中之滿洲國監察院長參議于冲漢氏、約於一星期前、復患膽石病、以病勢益趨惡化、於三十日來突現重態、夫人自遼陽急行來連、於三十一日晨入大連醫院矣

東西兩商會同日舉行 改用新名紀念

董事及會員等全體參列 張會長龐會長各致式詞

大連市商會、爲祝賀新會名之適用、特於十一月一日上午十時舉行紀念式、當日出席者爲會長張本政氏、副會長邵慎亭氏、董事安慈民、黃信之、李瑞亭、王信齋、曲樂亭、孫秀岩、曲子源、明獻廷、蔡苑香、李英堂、安吉昌、徐仁堂、劉逢原、段立義、李子鐸、金蔭波、姜紀五氏等之本人及代表出席其外有會員數十人、共計百餘人、當開會時於樓上大會議堂、正面高懸『大連市商會』之綢子製額於壇上、双柿五色國旗、全體會員入場均面壁敬立、乃依式序

一、脫帽
二、張會長朗讀下記之式詞
三、全體向大連市商會行三鞠躬禮
四、舉盃三呼大連市商會萬歲
五、隨意在至茶點
六、攝影
七、散會

玆將當時張會長朗讀之式詞記之於下

△開式之詞

今日爲大連市商會改正各稱之日、所有本會職員會員等集合一堂、整齊嚴肅、實爲自治機關、和藹團結之佳良氣象、敝人等忝爲領袖、同仁光榮、歷時已三十餘年、爾時立業、商市在草昧、經主持會事之人猶未發達、經營地方、苦心規畫、規模漸臻完備、今日追念前勛、應當感謝者也、大連市國人商工百業、逐年進步、在數年前即有改名稱之提議、因有阻滯、未及實行、今者經監督官廳之大一律大同、期與各方商民諮詢總會全體會員、一致贊連民政署長、洞鑒衆情並經過改稱、爲大連市商會、所謂名正則言順、此誠值得紀念者也、惟願自今以後、商工聯絡、協德同心、道德幸情、團行自治、群策群力、共存共榮、由不景氣之市況漸進而復繁榮隆盛、此爲敝人等私祝、抑示同人所共視者也、大連市商會長張本政

大同元年十一月一日

西崗商會是日亦高懸國旗、並飾以花草、懸當日十時、各正副會長以及各前董事等、皆先後參集於商號、按先日預定之時間、即前十時於各會場中、舉行紀念式、商會會長副會長及各董事、事會員等、達十數名、齊集一堂、紀念式之茶話會、各董事員、互相談歡以表紀念之意、查西崗商會在初始創立以來、今已二十有五年矣、例年十一月一日爲該會始創之紀念日、故本年斯日除冥例舉行成立以來之紀念外、而本年更干此紀念日改換商會名稱之時、實爲適當、該會始創以來之經過、已二十五個年、重改爲商會、此爲該會開會後、至本年之改稱商會、實爲名正言順云、當時齊集一堂之西崗商會長及全體會員董事等、至十一時後始散會、並於當日休息一日、以表祝賀云云

市內各機關聯合舉行 宣傳市民防火

十一月九日於電園前 並廣散注意火災傳單

每年冬期、因市內商民按設煙筒、多有不完備者、致所時之火災者、較諸春夏秋爲多、官廳因鑑例年之情形、故於初冬時、即有警告市民防火之意、同時關東廳當局又規定煙筒取締規則、令一般商民遵守、免遭不測、現在市內四警察署及大連消防署埠頭消防隊、聖德街警備隊老虎灘消防組、並火災保險協會等、鑒於火災之期出期已至、爲先期防範計、喚起市民注意、共以火災爲仇敵、齊起防火、故於十一月九日在市內舉行聯合防火宣傳、務期市民週知此項用意且望市民與各機關協助期今年冬之火災減少爲目的查宣傳之日、於午前七在時、市內消防署之望火樓上、以警鐘爲信號、召集各方面之十分、凡所有之消防員、準於七時三皆齊集、於大連消防署、由午前八時、由大連消防署前出發、共乘數輛自動車組成一自動車隊巡行於市內人煙稠密以及易於致火之場所、廣散宣傳防火之單、其單上書火之注意等標語、令一般市民任便拾而視之、且須令一般市民、將此用意、印於腦海中、不得時忘、方能收效此外凡各警署及消防署以及防火宣傳當事者之人員等一齊出動、專赴市內設備不完之商家、檢查該室中所設之煖汽厨房、並易於致起火災之場所、如有不合用者、速令撤廢之、以免遺害於全市至午後一時、消防部隊齊集於市內羽衣町空場、並長著服裝、以及救火時所用之機具不完者改換、同時大連市消組舉行竹梯子之試乘及模擬火災之演習、期鼓吹大連市民有防火之思想、查市內地面廣大、人煙稠密、防火一事、非單獨之官廳力所能及也、民與官同協力始收效果、故雖婦女幼子、皆應有防火之思想云

油牌目錄

大美 大美 大美 大美 大美 大美 其餘
競馬 火船 無雷 魚 A AA AAA AAAA 油坊
馬牌 船牌 印 印 印 印 火船
火 火 火 馬 馬 馬 馬 火車
遼 遼 遼 遼 油 油 油 油 汽車
大美 大美 大美 大美 大美 諸油
競馬 A B 牌 印 特 特 特 特 不數
汽機 機械 機軸 車汽 油 柴 臭化 油料 勝載

貿易目錄

大美各種漆油 煤油內外及自 汽油車帶行車 機器橡皮諸國 油一般際 燃料製輪出 油品入 馬達交託貿易 油包汽 一辦車 般經用 潤理百 滑保貨 諸險附 礦業屬 油各品 及種類

九善油礦會社 滿洲總分銷處 叮嚀親切委托負責 汽車運搬部

駐大美 煤油貿易 電話 長倉庫用 二一七八六 八九七五 電略 Goatco (ゴーネラル)

大連公司 大連市奧町七三番地 小衙門斜對門

◎招募外埠代理店事◎

敝公司創辦下述各種油業以來無不日在斯場上如世界礦油特刊國際油性分別刊油齋輸出入要網等視查研究故敝公司所發之 競馬牌 火船牌 種油類其度極高而價最廉誠乃出於數年之精心苦驗而還來也近因一再擴張營業起見特此敬報聲明招募外埠代理一期目的如有志願者就辦者請速來函接洽無任歡迎並及便利顧客運貨迅速起見特備馳率力大而又寬闊之運搬汽車數輛專行開往 金州 普蘭店 皮口 城子疃 沿線除精選久慣運送貨物之司機外更生備有叮嚀親切之護送員一名使其沿途管理等望惠顧不勝歡迎此啟

美術研究傳習所招生

傳習科目 墨畫像炭畫像油畫像水色畫像及山水人物竹菊梅蘭各種水色及油畫等
年齡 自十五歲至卅歲
資格 識字通文好書
時間 者每日研究二小時
卒業 早晚由學者自擇
學費 限期三個月保成 共洋卅元(每月十元)外付材料費
地址 大連西崗東關街 車站北清玉閣內 電
傳習師 郭鳳岐 啓

日語教授

能爲日滿融合與子之一助則余之幸後半生將不虛度矣是以開始教授 有志之士盍速來學
前中學校教諭 相原初正
大連市長春台二〇

極東俱樂部開業廣告

大連市中雖經當局加以種種施設使商賈行旅身履是地者絕無危險之慮而歷年以來市面終未發達者無非因無娛樂機關致往來紳商於征塵勞頓之餘無處遣興感受寂寞之痛苦多不願久留故也鄙人等有鑒於此集合友人出巨資由當局領下許可舉辦大規模娛樂場以使大連西部市面振興現在沙河口管內秋月町五番地租妥大樓房一處有大房百除開寬敞適合衛生之道設立極東俱樂部規模宏大設備完全對於一切務求齊全以副諸君之雅望更在院內設有無料戲院特聘坤伶陳麒麟劉玉琴滑稽大家干賓亭屆時出演料全無於招待之週到較京津各大俱樂部有過之無不及也擇於陽曆十一月一日開業特備茶點務望各界賁臨參觀不勝歡迎之至

大連市秋月町五番地

極東俱樂部 總理黃孝寬謹啓

電話九三〇一 九六六九番

敬啓者

敝人專辦在大連拾數年民事刑事一切法律訴訟事件商民人等若有委任訴訟者無不盡力恐未週知特此聲明

大連市小崗子新起街六十一番地 辯護士 玉置榮吉 法律事務所 事務員兼通譯 張興堂 電話三〇九三番

招考漢文打字機練習生

◎如志願肄習者希向本所接洽
◎又本所有精於日華打字之人材技術優良應需請向本所接洽爲荷

日本打字機製造公司 漢文打字機練習所 大連市惠比須町七 電話二一三六六番

感謝良醫

啓者鄙人於月前忽患哮喘症初則感冒後日重一日醫藥亡效百般痛苦呻吟床第嗣經友人介紹儒醫武維揚先生診察服藥一劑立見功効連服數劑哮喘全癒感謝之餘無以爲報特此登報鳴謝

沙河口元町百三十五番地 王景沐謹啓

華北書局開業披露

逕啓者本書局採辦中西文俱搜集古今新舊中西長短篇書籍都約數千種各體咸備經理上海卡片公司各樣卡片候貨到齊擇吉開張惠顧者屆期請駕早臨是荷本書局又爲便利讀者經濟起見內設有經濟讀書會一所可當嗜好閱覽小說諸君之福舉每月只須繳會費一元即可隨意閱覽各種小說別無他項化費即有詳細簡章可隨便索閱最可注意的就是十數年來大家求之不得的渴望久矣的宋體鋅字本書局已用鉅金辦妥刻已運到今後喜愛宋字名片諸君可如願一價矣

大連監部通一〇一番地

華北書局謹啓 呼出電話七〇九三

營業廣告

直輸一般和洋紙 種川表紙 茂記 新正號海紙 京土紅紙 德記 中日棉花 德造 一概批發零售

德昌和 大連市平順街一五 長電話七五九九五番

招募

短期華文打字生 大連近江町二 電四三〇八 英學會

婦女靈藥 最新第一 調經種子 效驗如神

女界福

主治子宮諸病、月經不調、白帶赤帶、安胎產後、女癆腰肚痛食慾不進、氣血虧損、諸症萬應萬靈神藥也

政府立案註冊 假冒必究 主治說明書函索即奉 各大藥房大商號皆代售 總發行大連平和街四八番 德記全棧大藥房

大連電影院

(上海大戲院舊址) 十一月二號起五天 驚天動地法庭奇案肉劇片 (中國第一美麗明星) 胡蝶主演

奇聞怪事很凶 女律師 諸君請來一觀

(又名借債割肉)(姿苞香導演) 上海天一青年公司出品

◁下期預告▷ 第一集 火燒金雞嶺

張裕公司最新出品各酒名稱廣告

啓者敝公司精製各種美酒久已中外風行自提倡國貨之說興而國內之銷流益廣現爲滿足諸君飲興起見特將最合衛生各酒極力改善已超過於往昔尤遠勝於舶來萬事不如杯在手請予弗信請嘗試之

大連市西崗子大龍街九一番地

兹將最新改善美酒名稱列下

16年紅星高月白蘭地
38年金星高月白蘭地
40年金獎牌白蘭地
葡萄紅酒—櫻甜紅 紅玫瑰
葡萄白酒—六宛香 佐談經

駐連張裕釀酒分公司啓

招募代理—募集各埠代理有欲就者請至敝分公司接洽 或通訊亦可 各件格外從廉

預防詐欺緊要聲明

人心不古世道日非欺騙之術千奇百出近聞竟有不法之徒僞造滙票及薦信冒充鄙號名義藉向各處川往家覓保兌現等事所幸均未被其欺騙鄙號爲預防杜絕起見謹登報端以供鑒查嗣後鄙號有求各處相契家担保蓋章等事必須有執事人覿面相懇方屬確實否則概請拒絕是要望我相契各家注意爲荷倘被朦朧與鄙無涉恐未週知特此聲明

大連市浪速町五十番地 協茂盛紬緞莊謹啓

浪速町 遠大百貨店

自陽曆十月廿九日起 至十一月四日止

三週紀念酬謝顧主 犧牲血本減價七天 打倒虛僞八五扣 實行劃本大賤賣

高蓓大勝開 中 亭需華利明 唱片 舉行 每買五片贈送勝利唱片一張以此類推

歡迎參觀請爲比較

國際經濟會議 準備委員會
已由三十一日開幕 各國委員及專門家

(日內瓦一日電訊)國際聯盟主開之國際財政經濟會議準備委員會、已由卅一日在此間開幕、會議中根據前此羅桑會議所決定之左列各議案、先行豫備的審議

◇財政問題
一、貨幣及信用政策
二、匯兌
三、物價
四、資本移動

◇經濟問題
一、生產及貿易之改善
二、關稅政策
三、輸出入禁止制限制度之撤消
四、生產者協定

各國代表如左

一、政府委員
德國 經濟總長 瓦姆波爾特 國立銀行理事佛
比利時 國務總理 傅蘭琪 外長 艷赫維 美國 上院議員道威斯 法國 法科大學教授 李斯多 財長拉蔓蒂 意國 公共事業信用協會會長貝奈廸由塞 全國農勞聯合會長塔西那里 日本 駐波公使河合博之 財務官津島壽一 英國 政府首席經濟顧問 羅斯 財政部政務次官菲立朴斯

二、國聯理事會任命之專門家
波蘭 國立銀行總裁 巴蘭斯基 捷克 前商長 奧拉斯克 瑞士 財政部關稅局長 穆季 白牙利 外交部通商條約局長 尼克爾 芬蘭 國立銀行總裁 李蕃 阿根廷 財政次長 撲列

早其

三、國際清算銀行任命之專門家
荷蘭 國立銀行總裁 多里浦 國際清算銀行副總裁 富拉莎(美國)
此外則為國際勞動局及萬國農事協會任命之各專門家云

新嘉坡決定 廢止自由港 日輸出貿易 將受大打擊

(東京一日電訊)據南洋協會接新嘉坡商品陳列館來電云、新嘉坡根據沃大瓦會議之決定、近將廢止自由港、結果從來除煙酒等、外國貨進口時、雖皆無稅、此次却決定徵收關稅、因之日本棉布、陶磁器、玻璃製品等、貿易將受一大打擊云

州內九月份 入港之船隻

九月中關東州各港灣入港船舶汽船五百三隻九十四萬九千六百三十六噸、帆船二千三百七十四隻、一萬八千十噸比較八月汽船隻數減三隻噸數增加一萬五千八百七十八噸、帆船隻數減少八百四十二隻、噸數亦減於六千七百八十四噸茲將各管內別船隻數列左

(單位噸)

◇汽船	隻數	噸數
旅順	一八	三六、五六八
大連	三二七	八九六、四四四
金州	六九	一、八四四
普蘭店	五	一二、〇六三
皮子窩	八四	六、九三八
合計	五〇三	九四九、六三六
前月	五〇六	九三三、七五八

◇帆船	隻數	噸數
旅順	五五八	四、二五三
大連	八〇七	八、四四八
金州	二四四	二、八五五
普蘭店	一二五	一、七九五
皮子窩	六七〇	四、一〇一
合計	二、三七四	一八、〇一〇
前月	三、二一六	二四、七九四

日滿經濟聯盟所擬 經濟提携大綱
將組滿洲開發助成公司 硫安事業協同出資舉辦

東京電訊、關于日滿之經濟希望站於側面的地位進行協議、對於硫安事業由滿鐵與內地業者協同出資舉辦、固統制、滿鐵理事十河抵東京後、與政府當局迭次磋商、內地業者協同出資舉辦、惟其實行仍有困難、故結局暫由滿鐵於不業、如製鋼、硫案等業、以及撫順煤之輸入問題等、因如是威脅內地業者之程度、即輸出海外為主之下、由明年起小規模的開辦、至製鋼亞魯密厄及其他礦業、今後仍須與各方折衝、是以彼我產業之具體的統制、將更加一層之困難與時日之需要、又電日滿經濟聯盟方面、廿七日下午三時開幹事會、決定左述日滿經濟提携對策大綱、而力圖其實現
一、日滿經濟提携之先決問題、在考慮恢復滿洲方面治安辦法
二、由日本官民、合力組織滿洲開發助成股份公司、資金定為一億圓
三、激底整理滿鐵分公司俾統一於滿洲開發助成公司之下
四、關於對滿移民計劃、應優先待易於該地風土習慣之鮮農

日美滙兌 又暴跌 廿一弗十二仙 未有之新低價

(紐約一日電訊)三十一日美匯兌比較三十日一氣跌落七十五仙、降至廿一弗十二仙、又復出現未曾有之低價矣、收盤之際、氣勢仍極軟弱云

英國金磅 暴跌之原因

紐約電訊、此間因英磅二度暴跌後、謠傳紛紜、據銀行界消息、此次金磅暴跌、乃因法國銀行家賣金磅買銀元所致、又一方面消息、英磅恐將跌至美金三元二角五分、或謂日內金磅將跌至美金三元、然後方可回漲、消息靈通之銀行界、對此英磅暴跌、並不以為異、彼等聲稱、此種跌價、係英國在美國及其他各國冬季收買原料之結果、或者與歐戰公債、在國外發行部分、已屆還本付息之期亦有關係

潛伏買風且是日海外材料倫敦現貨雖牛平、紐約則更較騰漲、僅有孟買疲弱、一方美日匯水為二十二弗整、雖提十三仙、但日美一回電傳二十一元八分五厘時本市在開盤前、人情即已沸騰、鈔票開價卒躍至百零五元、比較上星期六提漲二元三角五分、旋因買付紛紛不絕、又續漲四角、追後有受價吐存者、乃回至四元七角、比較前日騰漲二元零五分、成交額達一千二百十五萬元、極呈盛況云

存風過盛 鈔票漲 成交額竟達千三百萬元

本埠錢鈔市場、卅一日因場內逐般人看透匯價疲跌、

大條現貨漲期市疲 標金人情甚佳
日美暴跌大連銀硬 東滙市情愈演愈惡

(上海三十一日電訊)銀塊現貨漲、紐約期市反疲、標金開價平々、嗣後元茂永潤昌永空中央銀行存四百二十條現金稍快、人情不惡、行市美匯匯豐麥加利存中國銀行少空、東匯開價七三五、而後電稱大連銀價飛漲、神戶日美暴跌不已大連銀之賣付蜂擁殺到、銀行補手、僅美國方面銀行略存少許、匯價供多求少、市情愈演愈惡、近期最小價跌至七一五、收盤時實需帮少存四至七二整、眼前ㄗ大勢仍不看佳云

綏西農商近況
稅重匪多發展頗感困難 開發西北仍需積極努力

綏遠通信、開發西北、實為目前要圖、國人之談西北問題者、莫不謂為一極大富庶之區、儻投以相當之資本、稍加規劃、即能立致大富、記者奉社命、來綏考察綏西農村經濟狀況、費數日之探詢、經若干鄉農之指點、知綏遠之富固有出人意料之外者、惟目前情形、則以種種困難、遂使西北為天富之區、仍須努力圖進、茲將綏西近況略誌如次

△糧價慘跌 一天下黃河、惟富一套、河套確曾為富庶之區、近則逐漸窮隨、緣八大渠農田、非年年可種、田荒草腐、朽渠內、經三年後、放水浸潤、乃成天然肥料、故河套農田、按目前情形言、須耗廢一半、官家徵收水利費、原以一部充辦公費、一部充修築渠道、雖渠道已壞、民力自修、無論貧富均須攤款、而河身復向南移、八大渠已有一部失却效力、當局為整理田賦計、自明年一月起實行屯墾制、重新丈量地畝、因而灌溉方面恐難免發生問題、本年綏西豐穫、惟稅捐繁重(省府已決心減輕、農民引領而望、極盼早日實現)復以交通不便、難以出口、因而演成賤傷農慘劇、據調查綏西糧價跌落情形如下

(以石為單位)糜子價格、每斤不到小銅元一枚、豌豆與大豆、合一個多大銅元一斤、麥子僅六七個小銅元一斤、包頭的糧、比五原不過貴一元四五角價、春天的糧價比現在的糧價、全少貴一倍、多的貴七八倍

△糧賤原因 (一)由五原運糧赴包頭、須經關卡、(一)陸地統捐、(二)陸地邊關、(三)營業稅、(四)糧石捐、(五)斗捐、(六)卡子查驗費、(七)牛套捐、河路的又加上河路社捐、船筏捐、普通還有「保商護路捐等」、因而外來商人、時有因糧價不及稅遺而棄貨潛逃者、(二)農民急於納稅事、相繼出售、如賦稅、牛費、社費、水利費、差徭、警捐、學捐、青苗捐、雜派、官租等、(三)由糧店組成之糧行、任意居奇、因有壟斷之名稱、而且購買出售、均須由糧行經手、且作投機營業、雖大地主亦難免傾家破產之虞、結果每畝農田、收糧五斗、平均值約二元五角、除工價、糧種稅捐等外、均須折本、雖曰豐收、亦無濟於事、匪患遂自然蜂起

△商業狀況 綏西商業、因稅捐及股匪双重阻礙、亦頗難任商人自由發展、半年來半途倒閉者已達全部商業十之一、其他雖勉強支持、例亦無不賠累、並多準備歇業、據估計約占十之三四、其主要商業凋敝情形如下
(一)皮毛業、為包頭一等業、每年集中的狐皮、約三萬張、羊皮十萬張、其他皮貨約五萬張、輸出絨毛約四五萬斤、現情形大非昔比、皮貨雖未稅售而多被匪劫、其供求均大減、價遂形慘跌、據調查包頭、最近毛價目如次
(未完)

商情

本埠特產 (一日前場)

▲大豆	開盤	收盤
現貨	五、一一〇	五、一一七
十一月	五、一一四	五、一一七
十二月	五、一〇六	五、一〇四
一月	五、一〇〇	五、一〇四
二月	五、一〇八	五、一一一
三月	五、一一五	五、一一五

▲豆餅	開盤	收盤
十一月	一、六一	一、六〇五
十二月		
一月	一、六〇	一、六〇〇
二月		

▲豆油	開盤	收盤
現貨	一三、九〇	一三、九〇
十一月	一三、九五	一三、九五
十二月	一三、七五	一三、九〇
一月	一三、八〇	一三、〇〇

▲高粱	開盤	收盤
現貨	二、三八	二、三八
十一月	二、三六	二、四三
十二月	二、四五	二、四七
一月	二、四九	二、五〇
二月	二、五三	二、五八
三月		

▲大豆(三十一日後場)

限月	開盤	高價	低價	收盤
十一月末	五一〇〇	五一〇〇	五〇九〇	五〇九五
十二月末	五〇三〇	五〇三〇	五〇一〇	五〇一〇
一月末	五〇四〇	五〇四〇	五〇二〇	五〇二〇
二月末	五〇八〇	五〇八〇	五〇四〇	五〇四〇
三月末	五一二五	五一二五	五〇八〇	五〇八〇
成交額	百五十三車			

▲普通大豆未安
▲豆餅

限月	開盤	高價	低價	收盤
十一月限	一六〇〇	一六〇〇	一六〇〇	一六〇〇
成交額	一萬九千箱			

▲豆油

限月	開盤	高價	低價	收盤
十一月限	一三六〇	一三六〇	一三六〇	一三六〇
十二月限	一三七〇	一三七〇	一三七〇	一三七〇
成交額	四千五百箱			

▲高粱

限月	開盤	高價	低價	收盤
二月末	二五四〇	二五四〇	二五四〇	二五四〇
成交額	一車			

▲包米未安
▲現貨交易

	開盤	收盤
混保大豆(帶皮)	五〇六〇	五〇六〇
成交額	三十車	
普通大豆(帶皮)	四九四〇	四九〇〇
成交額	三十車	
豆餅成交額	一六〇〇	一六〇〇
成交額	七千枚	

本埠錢鈔 (一日前場)

	開盤	收盤
豆油成交額	一三七〇	一三七〇
		五百箱
▲大連鈔票 現貨	一〇四、八〇	一〇四、八〇
定期	一〇六、三三	一〇五、二五
高	一〇五、八〇	一〇四、九七
成交額		一六〇萬
銀對金	一〇五五〇	一〇五五五
銀對洋		萬
十一時	一〇五、四〇	一〇五、九〇
十二時	一〇五、一〇	一〇五、二〇

▲現貨交易 (十一日後場)

	開盤	高價	低價	收盤
近期	一〇五五〇	一〇五五〇	一〇五三〇	一〇五三〇
遠期				
成交額	九百八十三萬圓			

	銀對金	銀對洋	金對洋
一時半	一〇五〇〇	一〇五五〇	一三三〇
二時半	一〇五二〇	一〇五二〇	
三時	一〇五一〇		
成交額	銀對金 一四萬圓	銀對洋 三萬一千圓	

電報滙兌 (一日)

倫敦銀塊	一八片八分一
同前場	一八片四分一
紐約銀塊	二六仙八分七
孟買銀塊	
英美滙兌	三弗二六仙二分一
日美匯兌	二一弗〇六
中美滙兌	二九弗二六分三

▲美棉	
現貨	六仙一五
十一月	六仙一〇六
十二月	六仙一〇
一月	六仙二一
三月	六仙三六
五月	六仙四一
七月	六仙五三

▲匯豐掛期(三十一日)	
英匯	一志九片五〇〇
美匯	二九弗三七五

▲上海標金(三十一日)	
開行	七四兩八錢
最高	七五兩上錢
最低	七五二兩四錢
收盤	七五五兩四錢

▲上海外匯(三十一日)	賣	買
東匯	七二兩〇〇	七一兩五〇〇
英匯	一先令九片六二五	一先令九片六七五
美匯	二九弗六二五	二九弗七五〇

神戶匯兌	賣	買
日美	二一一 弗四分一	二一一 弗
正午	二一一 弗四分一	二一一 弗

商品市場 (一日)

▲大阪三品

限月	前場開盤	後場收盤
十一月	一九九〇	一九九〇
十二月	一九三五〇	一九二四〇
一月	一九四五〇	一九四六〇
二月	一九四〇〇	一九三六〇
三月	一九四一〇	一九三六〇
四月	一九四〇〇	一九三五〇

▲大阪棉花	開盤	收盤
現貨	五〇、一	五〇、五
定期	五四〇、	五〇〇、
現貨	五三〇、	七二〇
定期	五三〇	七五

▲大阪期米	開盤	收盤
現	二一	六九
中	二二一	九九
期	二三一	四四

▲東京期米	開盤	收盤
現	二一	五三
中	二二一	八一
期	二二	八二

▲仁川期米	開盤	收盤
現	二三、	三〇
中	二二、	四八
期	二二、	七〇

▲神戶餅豆	
一月	三、八四
二月	三、八四

▲大連股票	
五品期	三七、一〇
豆新期	二七、〇〇
錢鈔期	二六、八〇
五品新期	一三五、六〇
豆新期	
錢鈔期	二九、五〇

北地行市 (一日前場)

▲奉票 現貨 一八、五〇

▲哈爾濱大洋	
現貨	八、一六〇

(奉天大洋)現貨	一〇二、五五 / 一〇一、六〇
定期	九七、六〇 / 九七、一〇
高	九八、四〇 / 九七、一〇
(開原大洋)現貨	一〇三〇〇 / 一〇一、〇〇
近期	一〇四九〇 / 一〇四九〇
(長春大洋)現貨	一、四四三
近期	
(安東鎮平銀)現貨	九八八兩五
遠期	一四四三
高	一、四四三

哈爾濱(大豆)十一月	九七五
十二月	九九〇
一月	
哈爾濱(小麥)十一月	一、三五五
十二月	一、二七五
一月	一、四五

▲公主嶺錢鈔現貨	
奉票	六、〇〇〇圓
鈔票	一〇三〇〇圓

(奉天鈔票)現貨	六〇〇〇(卅日後場)
(開原大洋)定期	一〇一、四七 / 一〇一、三三
(開原鈔票)現貨	一〇二、一〇 / 九八、二
(安東鈔票)匯兌	一、四二〇 / 一、四四三
高定期	一、四二三 / 一、四二三
哈爾濱(大豆)十一月	九九五 / 九九〇
十二月	九七五 / 九七五
哈爾濱(小麥)十一月	一、三二七 / 一、三二八
一月	一、四〇 / 一、四〇
▲長春大洋	一〇四、二〇 / 一〇四、八
▲哈爾濱大洋	七九、七五 / 七九、七五
▲公主嶺錢鈔現貨	五九、四〇圓 / 一〇〇、五〇圓

各地到貨量

	大豆	高粱	雜
▲開原	一八車	一車	
▲公主嶺	五車	一車	一車
▲四平街	八七車	五車	
▲長春	一六車	二車	六車

大連到貨量	
大豆	二四三車
雜穀	二二車

天恩水
現代藥化學之威力 治皮膚病特效藥
有四大特長 靈驗無比
一、殺菌作用 能殺除在皮膚病寄生之菌虫可立止疼癢之痛苦、
二、消毒作用 能分散消滅皮膚病之毒素、使其不致攻入內部、
三、收斂作用 能使患處逐日見癒、迅速收斂、效驗神奇、
四、潤澤作用 能使皮膚粗糙者、嫩細光潤、
天恩水有以上四大效能、故一經塗抹、並不覺何等刺載疼痛、皮膚病立即見癒、精神爽快、身體健康、
◉主治效能
乾癬、濕癬、疥癬、爛瘡、痒瘡、禿瘡、水結子、面皰、雀斑、凍傷、火傷、白頭瘡、水泡疹、金錢癬、牛皮癬、粉刺汗疹、口瘡、耳瘡、頭瘡、蚤蚊臭虫等之刺傷、刮臉割傷、等一切皮膚各病
●天恩水藥價 日金 三角、五角、一元、二元
各名埠、均有代售處、請逕向各該地藥房指名購買爲盼、或直接函知東京藥院、並將藥價及郵費一角二分寄下、當即將藥品交郵寄上、不致有誤、
天恩水總發售處
日本東京芝區田村町六七番地 東京藥院本行 電話(芝)一八七四番 郵局滙欵東京六〇一〇〇番
日本大阪天王寺區石ケ辻町 東京藥院分行 電話(南)一二一四六番 郵局滙欵大阪五〇八一八番

商部註冊 靈芝商標 天津 馮氏斷癮救苦金丹 中央衛生試驗所化驗全國禁煙委員會張主席題贈(餘詳附錄)
大津特別市 展覽會得特獎(一百分)▲衛生局化驗註冊▲社會局出示保護▲直隸省長傳諭嘉獎▲山西省署核准備案▲天津警察廳化驗註冊太原警處出示保護▲漢口警處核准備案▲上海商會證獎勵▲風行海內六十四年(本堂自清同治七年設立)
此丹專戒嗎啡海龍英等毒及鴉片煙癮輕者一付用十天重者三付分兩星期用均能和平不吐不瀉痛苦毫無於不知不覺中將癮斷除且飲食驟增精神煥發已早各省官廳化驗註冊復經大津煙台濟南河間黃沙河安國具黎無錫宜昌綏遠等五十七處拒毒會試用成效卓著戒除者指不勝數收到各處謝函證明書▲前曾逐日在天津各報披露每付收回藥本現洋一元本堂爲補助拒毒起見如蒙各縣拒毒函購者價目尤格外克己以盡濟世之心外埠函購加寄費八分用郵票一百十五分替代
堂發售此丹已歷六十四年非似市上藉廣告傳假藥騙錢人者所可比擬是以本堂備有影印功效證明錄如將此廣告剪下寄來即奉閱郵票二分 ...
益世保胎膏 專治婦人小產滑胎一症功效異常百發百中四貼一元
總號 天津法租界天祥市場二層樓上 德芝之堂
分號 西馬路宜講所前九十四號
▲招請外埠經理處▲遼寧經售處震泰報局
哈爾濱道外正陽四道街口歐羅巴行經理
遼寧 總經理 大東門內 震泰報館 電話中三〇六一
外埠函購須附郵票壹百二十六分如匯時寫票大西門內郵局付可也

明津 滿洲國內函購者每丸郵票須一百廿六分函索天功效錄請付郵票二分滿洲國內買購者須交奉天震泰證報館凡不答復
滿洲國內總經理 奉天震泰報館

孔明神數 書存無多 購者從速 (優待劵)
(買一冊、送一冊二人合購最相宜)閱者注意機會難遇、幸勿錯過
啓者鄙人收藏之秘本孔明神數書叢有年奐向不肯示人頃爲指導閱者諸君迷津起見願公諸同好書資金票壹圓國幣壹圓哈洋壹元參角(郵費加一)郵票不收如附此劵免加郵費以示優待來件掛號(即書留)可也(通信)奉天省城鼓樓南關東印書館轉交
立達氏謹白

亨得利鐘表眼鏡行
本行向抱薄利主義 新到各貨數百餘種 批發門售 定價比衆便宜
梅花老牌坐鐘

滿洲總代理 大連市 亨得利鐘表行

合名會社宏菱無限公司先行交易
本行 大連市惠比須町一七六 長電話二二四八二番 發電略號□七 振替口座大連四四八八番
出張所 奉天青葉町七 長電話三八三二二番 發電略號□□

國聯調查團報告書全文 (十一)

日本歷屆內閣對滿之一般目標始終相同，所不同者在達到此項目標之政策耳。日本對於維持治安應負責至若何程度一節，歷屆內閣對之亦不一致。

註(一)九國即美、比、英、中國、法、義、荷蘭、葡萄牙、日本。

日本歷屆內閣關於滿洲之一般目標，不外維持及發展日本之既得利益，促進日本各種事業之擴充，及取得日本人民生命財產之充分保護。至用以實現此項目標之政策，則有一共同之主要特徵，即傾向於一種趨勢，謂滿洲及東部內蒙古不得與中國其他部份一律看待，是蓋由日本人在滿洲之「特殊地位」之觀念而來。歷屆內閣所採用之特別政策無論如何不同，例如所謂幣原男爵之「親善政策」，已故陸軍大將田中男爵之「積極政策」，彼此互異，然其具有是項公共特徵則一。「親善政策」發生於華盛頓會議之時，維持至一九二七年四月，繼起之「積極政策」維持至一九二九年七月，後又仍採「親善政策」以繼續爲日本外務省之正式政策，直至於一九三一年九月。以促成是二種政策之精神論，其間有極顯著之區別。「親善政策」幣原男爵曾云係以「善意與睦鄰之道爲基礎」，「積極政策」則以武力爲基礎。至就對滿應採用之具體措置而論，則關於維持滿洲治安、保護日本利益，日本究應施行至如何程度，兩派政策亦自不同。田中內閣之積極政策對於滿洲與中國其他部分不得一律看待之必要一節，極爲注重，日本曾坦白聲明「萬一紛亂波及於滿蒙，治安因而蒙其影響，危及吾人在該兩區域內之特殊地位與權益時」，「無論其威脅從何處發動」，日本將起而保障之。積極之性質，至是而益形顯著，由中政策切實聲明日本負責維持滿洲之治安，此即與前此僅以保護日本利益爲目的之政策不同之處也。

日本對華政策以在滿洲者尤爲堅決，蓋欲保護及發展在該地方之既得利益也。日本內閣亦有側重於軍用者，有日本武力威嚇之干涉方法者，一九一五年對華提出二十一條，即其尤著之一例。至於二十一條及其他干涉與威脅之方法是否適當，則意見亦殊不一致。

△華盛頓會議關於日本在滿蒙地位及政策之影響

華盛頓會議對於中國其他部份發生顯著之影響，其在滿洲則實際上絲毫無影響。一九二二年二月六號訂立之九國條約，關於中國領土完整及門戶開放政策雖有規定，然從日本在滿既得利益之性質與範圍觀點上立論，則九國公約對於滿洲之適用，卻受有限制。雖以該約之文字言，該約固可適用於滿洲，然日本雖已正式拋棄一九一五年之條約上所要求之特權，但日本以既得利益爲根據之要求並未減少。

△日本與張作霖之關係

自華盛頓會議至一九二八年，日本在滿洲之政策，多注意其與東三省總司令張作霖之關係。……張作霖晚年欲擴張勢力於北方，日本曾予以援助……因而生一九二八年六月間日本對張氏之惡感，其事亦不無與張氏失敗而退回奉天之以前數月間，日本對張氏反對佐證。

△日本與張作霖維持滿洲之治安

一九二八年春，中國國民革命軍逼近北京，張作霖勢力之際，日本田中首相以政府名義，發表聲明，稱爲日本在滿洲有「特殊地位」，故欲維持該地方之治安，又在展及關外之勢時，日本政府於五月二十八日致當時各軍事領袖文曰：「滿洲之治安維持，爲帝國所最重視，苟有紊亂該地方治安，或成爲紊亂該地方原因之事態發生，帝國政府將竭力阻止之，故戰亂進展至京津地方，其禍亂將及滿洲之時，則帝國政府爲維持滿洲治安計，不得不取適當而且有效之措置。」

同時田中男爵發表宣言，謂日本政府將阻止「戰敗之軍隊或追逐之軍隊」進入滿洲，是項關係遠大之政策宣布後，北京政府及南京政府均有抗議，南京政府之照會內云：日本擬議之措置「不獨干涉中國之政，且與國際公法上列國相互尊重領土主權之原則顯相違反」。

田中內閣之積極政策，日本國內政黨贊成者有之，而猛烈攻擊者亦有之，其所持理由並非爲日本攻擊，尤力主滿洲全部之治安爲日維持之責任。

△日本與張學良間關係之緊張

一九二八年張學良繼乃父爲總司令，對日關係自始即呈逐漸緊張之徵，日本希望南京滿洲始終脫離新成立之南京國民政府，而張學良總司令則贊成承認國民政府之權力，日本官吏緊急勸告不可服從中央政府一節，上文亦已述及矣，惟一九二八年十二月奉天各衙署易幟時，日本政府並未曾干涉之，故張學良間之關係繼續緊張，一九三一年九月以前數月內，雙方衝突益形劇烈。

△南滿鐵路在滿洲對日負有特殊使命

「特殊使命」滿洲之有鐵道，始於以俄資建造歸俄人管理之東清鐵路。日俄戰爭以後，東清路之南段歸日本管理，是爲南滿鐵路。日本管理之競爭遂不可免，南滿鐵道株式會社名義上雖爲財團法人，而實際則爲日本政府之營業，該公司之職權不僅管理鐵路，且兼有一般行政上之非常權利，自該公司組織成立以來，日人從未視爲純粹經濟事業，該公司第一任總裁已故後藤子爵以爲南滿鐵道在滿洲對日負有「特殊使命」，是即該鐵道業務之根本原則也。南滿鐵路經營二十餘年，該鐵路管理極善，效率素著，對於滿洲經濟之發展，貢獻殊多，於鐵路株式會社除營業外，附設學校、實驗所、圖書館、農事試驗場，均可資中國人民之攻錯，惟該株式會社之兼有政治性質，以及其與日本政黨政治之關係，亦頗足爲其障礙，而該會社之大宗利益，往往不能獲得相當之報酬。

用中日鐵道當局殊鮮合作，甚至毫無合作以共圖實現雙方有益之鐵道政策，此則吾人研究鐵道問題所發現者也。試以西加拿大及阿根廷鐵道之擴充事業爲比例，其鐵道之發展，則在滿洲鐵道事業之發展，亦皆以經濟關係爲前題，而滿洲則爲中日双方之競爭。建築稍關重要鐵道不引起中日間或其他有關之列國交換照會互相抗議者，蓋未之有也。

三、中日關於滿洲鐵道之爭執

△滿洲國際之爭大半爲鐵道之爭 最近二十五年來滿洲之國際政治，大半係關於鐵路問題，國家政策上之需要較之純粹經濟及鐵道業務上之理由，更爲重要，故滿洲各鐵道對於該地方之經濟，定策借款與華方建築可與南滿鐵路銜接之路線，以便用南滿聯運辦法將大宗貨物移向南滿鐵路轉至日本租借地內之大連港出口，該公司對於建造此類鐵路之投資，爲數甚鉅，然從純粹經濟理由着想，此類路線之建造，是否合算，則殊爲疑問，且從大宗資本之勢，付及借款條件上之觀點尤屬可疑。中國領土上有外人掌管之機關如南滿鐵路者，中國當局當然不表贊同，且從戰爭以後，帝國方面對於該鐵路之權利時時發生一八二四年協定以後，蘇俄鐵路計畫，決定不借日資，於是此項計劃與經濟事業之重要，滿洲之中國當局建造鐵路，以提議發展鐵路，並與兩種關係相不免發生嚴重之象。

△滿洲宣布服從南京政府以前華方自築鐵路之努力及增加，奉天原爲發展鐵路之收入而建築，然因打通線之收入而建築各線郭松齡倒戈之役後，一九二五年中國獨有能自營鐵路之價值，及政治的價值，時表示中國方面之開始打破日本之鐵路壟斷，並阻止其將來之發展。在國民政府統治以前，滿洲之時代，張作霖總司令及張學良總司令等，已築成打通線、一九二八年海線、奉海線等，當時中央政府及國民黨提倡「恢復利權」運動，聲勢甚盛，張學良總司令之政策得此運動之聲援，遂與日本……

△關於條約權利或「秘密議定書」之衝突 在本調查團未到遠東以前，所稱「此項承諾」是否實有其事，本調查團於此項爭執之懸久而重要，曾努力收集有關之文卷，東京南京北平時，吾人現可聲明，抵觸一之文卷，有關一九零五年十一月至十二月間中國出席於北京會議之全權代表關於「並行鐵路」之承諾，此約並未載於任何正式條約，惟一九零五年十一月之會議錄中載有此項所謂承諾，吾等並已將得參與本調查團之代表及中國代表之承認，除北京會議紀錄外，並無其他文件載有此項承諾。

由此可知，在滿洲問題之真正問題在日本有關係之真正問題，一九零五年會議錄上之紀錄在一九一五年九約，是否存在，而在該約之效力，是否有華方無履行之義務，且在適用上……

……及有損於滿洲南滿鐵道日本均視爲「並行」線，路之前，允於該路附近不築新法鐵路時，日本政府反對建築並行幹路，……一九零七年至一九零八年間，關係「並行鐵路」問題路線，日本政府第一次要求此項承諾，又以打通路線距離南滿鐵路平均在七十哩以下，視爲「競爭並行線」而反對其建築，故十分確定之定義，頗不易確定也。

△廣泛適合解釋之困難 就鐵路業務觀點論，並行線即可視爲競爭線，凡奪取一部份者，謂爲競爭路線，運輸之數，包括區間運輸及聯運輸限制建築，有時可作極寬廣之解釋，何爲幹路，何爲支路，中日間亦未經雙方公同認定，從鐵路業務觀點言，此項名詞隨時改變，京奉路線之自打虎山展向北方者，原稱爲枝線，但打通線完工以後，該段鐵路亦可認爲幹線。

△因在滿洲建築鐵路之日本借款而發生之爭執 第二種鐵路爭執，起於九月十八日事變前，中日兩國互相緊張者，發生於在滿洲爲建築鐵路之日本借款。中國政府鐵路面對日本之各種協定，包括到期未付之各項借款及其零，照現在價格，即其一之款，並積欠利息，共計日金一萬萬零，應用於建築下列中國鐵路：吉長、吉敦、四洮、洮昂等鐵路，及其他狹軌鐵路。（未完）

滿洲報社十週紀念新館落成祝詞

偉矣大報 風行十年 趣世卓立 無黨無偏 蔚然新館 卜吉喬遷 美輪美奐 氣象萬千 新邦肇國 王道逮平 宣傳仁政 金玉成編 麟炳浩閎 偉矣大觀 壽還延綿

黑龍江省公署民政廳廳長劉德權敬祝

黑龍江省長公署民政廳公用箋

滿洲報社爲建築十週紀念

風雲世變 未啟盲愚 王道維平 正行超趄 貴報誕生 先於建國 振瞶發聾 不啻木鐸 時序遷流 剎那十週 廣廈構成 式換新猷 巍巍白山 泱泱黑水 事業無疆 揚厲繼美

民政部地方司長黃富俊

建邦書紀 考室詩賡 鴻圖底定 燕賀落成

榮厚

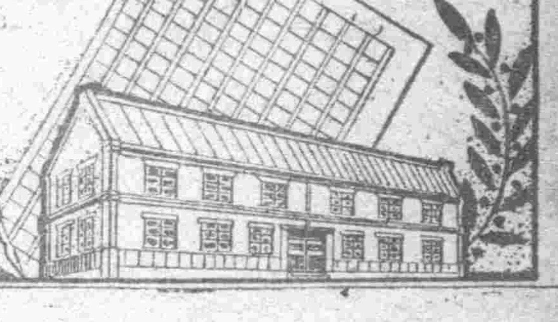

祝創刊拾周年

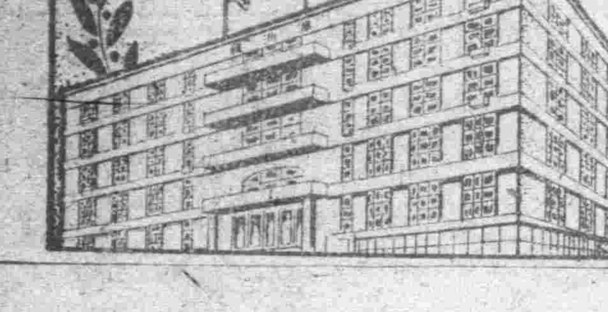

吉林省硝礦總局 局長 馬錫麟

興安總署總長 齊默特色木丕勒

祝創刊拾周年

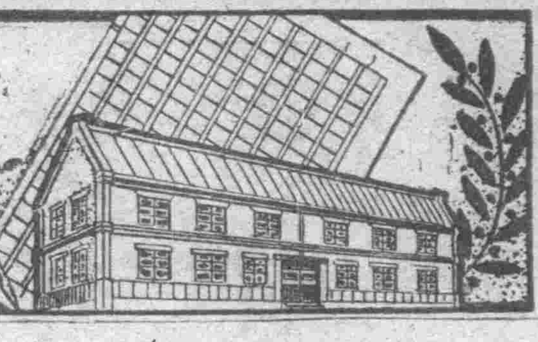

黑龍江警備司令部

司令官張文鑄

秘書官　路之塗

参謀處長　王士琇

副官處長　白慶霖

軍需處長　金英翰

軍法處長　李少陽

軍醫處長　蔡亞民